TIGRE
PARA CAMPEONES!
EL ZAPATO DE FUTBOL de CALIDAD!
Manaco

PRESENCIA

MATUTINO FUNDADO EL 28 DE MARZO DE 1952
ANO XXIII- Nº 5.909- LA PAZ, BOLIVIA, VIERNES 15 DE NOVIEMBRE DE 1974- 12 PAGINAS- $b. 2.00.

Manaco
PARA EL PIE JUVENIL.
MOD. 28
CALIDAD DURACION!

Comandante de la FAB:

FF.AA. dispuestas a imponer el orden y disciplina en el país

"Las Fuerzas Armadas no escatimarán ningún esfuerzo para poner de una vez por todas orden en el país", declaró ayer el Comandante de la Fuerza Aérea Boliviana, Gral. Oscar Adriázola Valda, luego de sostener una entrevista con el Presidente Hugo Banzer Suárez. "El alto jefe militar afirmó que existe completa tranquilidad en el país y que las Fuerzas Armadas controlan todo el territorio nacional, garantizándose de esta manera el mantenimiento de la paz pública.

El Comandante de la FAB, en su conversación con los periodistas, se mostró firme y enérgico en sus declaraciones. Señaló enfáticamente que las Fuerzas Armadas cumplirán con el mandato constitucional, de reservar el orden interno y defender el país de cualquier cachanza exterior.

El nuevo modelo político y las medidas adoptadas por el gobierno no tienen precedentes por el sentido y la inspiración patriótica que tienen, calificando el Gral. Oscar Adriázola como "medida histórica". Expresó que tienden a preservar el futuro de la nación y a garantizar el orden público. "No van a ser cuatro pícaros los que pongan en peligro el país", expresó el Comandante General de la FAB.

Hasta el momento, según dijo, sólo el distrito de Santa Cruz ha sido declarado "zona militar". Pero, cualquier región del país que sufra convulsión política o social, será también declarada zona militar. Añadió que al presente, no existe razón para fijar zonas militares ya que en todo el país existe orden y tranquilidad.

Precisó, al respecto, que la ciudadanía en general ha aceptado de buen grado las medidas de gobierno, por considerar que ellas buscan imponer orden y disciplina y que, incluso, los trabajadores de base se encuentran de acuerdo con la necesidad de que en el país haya orden, tranquilidad y paz. "Sólo algunos dirigentes, exdirigentes ahora son los que se oponen a cualquier medida de gobierno", expresó el Gral. Oscar Adriázola.

Desechó la posibilidad, por lo menos inmediata, de que las minas sean declaradas zona militar, pero admitió que si la situación se agravase, podía tomarse esa medida. Al ser preguntado si las Fuerzas Armadas enviarían tropas a las minas, respondió que de ninguna manera, pero no descartó esa posibilidad en caso extremo.

MINAS SIN TROPAS

Por su parte, el Presidente Alterno del Comando Conjunto, Vicealmirante Xavier Pinto Telleria, informó que las Fuerzas Armadas no han ordenado, en ningún momento, el envío de tropas a los distritos mineros. Informó que el Regimiento Ranger de Oruro ha recibido algunos carros blindados de asalto, dentro del programa de renovación de material, y que esos vehículos servirán para la instrucción de conscriptos.

General Vía Soliz:

Comibol perdió $us. 289.339 a causa de paros, hasta ayer

El Gerente General de la Corporación Minera de Bolivia convocó ayer a los periodistas a su despacho para informar que hasta esa hora (15.30) la empresa había sufrido una pérdida de 298 mil 339 dólares, como consecuencia de la suspensión de actividades en algunas de las minas nacionalizadas.

El Gral. Jesús Vía Soliz dijo que Catavi, que continuaba en huelga, en dos días y tres cuartos había ocasionado una pérdida de 138.180 dólares; Huanuni, 89.450 dólares; Unicada de Potosí, 25.900 dólares; San José, 20.609 dólares; San Fe (una sección), 13.400 dólares y Colquechaca, 10.800 dólares.

TRABAJO NORMAL

Según la versión del ejecutivo de COMIBOL desarrollaban normalmente sus actividades Quechisla, con sus siete secciones; Colquiri; Caracoles, Viloco; Corocoro; Bolivar; Matilde; Metalúrgicos; Telamayu; Rio Yura; Ferrocorp; y Pulacayo. Aclaró que los trabajadores de algunas de estas minas y empresas habían decidido sumarse al paro, pero que posteriormente desistieron de su actitud y normalizaron sus actividades. Afirmó que desarrolla tareas una parte de la Mina San José.

"Esperamos que en el curso de pocas horas más -dijo el Gral. Vía- se normalizará en forma absoluta el trabajo en las minas de COMIBOL". Agregó que el cambio de actitud de algunos trabajadores que en principio apoyaban el paro, es una muestra de que existe entendimiento y diálogo con la empresa. Acotó también que "si no hubiera resistencia por parte de algunos dirigentes sindicales ya hubiera vuelto la normalidad en todos los centros".

Al ser consultado sobre la posibilidad de que el problema de paros mineros se agrave con la detención de Salas y Pimentel, el Gerente de COMIBOL señaló que la situación existente en las minas sería considerada en una reunión que debía cumplirse en Palacio de Gobierno ayer a Hs. 17. "Creo que se superarán los problemas, -agregó-. Creemos que este asunto se va ha superar completamente, tengo entendido que estos que fueron de aquí en comisión no son agitadores, los agitadores estaban en las minas, que han sido tomados presos el día de ayer, esos son los agitadores".

RETERACION

El Gerente General de la Corporación Minera de Bolivia reiteró que en cumplimiento de disposiciones contenidas en la Ley General de Trabajo, que establece que cuando una huelga es considerada ilegal no corresponde el pago de haberes por el tiempo no trabajado, "obviamente no se cancelarán los días de paro". Añadió que él, en su condición de Gerente-está en el deber de hacer cumplir la ley, ya que lo contrario sería infringirla también y entonces ser pasible de ir a la cárcel.

Reiteró igualmente que la suspensión de actividades, fundamentalmente perjudica a los trabajadores, puesto que al disminuir el volumen de producción disminuyen su aguinaldo y el 25 por ciento sobre incentivo a la producción.

PERDIDAS POR HUELGA.- El Gerente General de la Corporación Minera de Bolivia informó ayer en la tarde que hasta ese momento la empresa había sufrido una pérdida de 298 mil 339 dólares, como consecuencia de la suspensión de actividades en algunas minas nacionalizadas. El Gral. Jesús Vía Soliz indicó que esto perjudicaba también a los trabajadores y que confiaba en que los trabajos se normalicen en pocas horas más.

Se amplía el alcance del servicio militar en Perú

LIMA, 14 (IPS Y AFP).- Fue promulgado ayer un decreto ley que perfecciona la antigua ley del servicio militar obligatorio introduciendo los siguientes cambios: Todos los hombres hasta los 50 años prestarán servicio militar y las mujeres, en forma voluntaria en tiempo de paz y con carácter obligatorio en tiempo de guerra, hasta los 4 años, comenzará a ejecutarse en 1976.

Otro de los puntos de diferencia fundamental con el esquema anterior de servicio militar es que el reclutamiento para el servicio activo será ahora en base a una selección de acuerdo a la aptitud física, ocupación y grado de instrucción. Hasta ahora regía el concepto de sorteo y se tendía a eximir del servicio a los estudiantes y se tendía al reclutamiento de tropas de origen campesino, casi analfabetos, con la idea de que su paso por el ejército contribuyera a su formación personal. Esta orientación selección de reclutamiento no es la mejor, precisamente, para las necesidades y aptitudes que demanda la cada vez más sofisticada tecnología militar. Por lo tanto, debe interpretarse este cambio como un esfuerzo de modernizar sus dispositivos castrenses.

Todo peruano en edad de prestar este servicio deberá acreditar su inscripción en los registros militares, documento que necesitará para iniciar estudios o continuarlos, obtener trabajo, ejercer sus derechos cívicos y políticos y desempeñar cargos públicos.

Las inscripciones comenzarán el próximo año para los varones de 18, 19 y 20 años de edad, quienes prestarán su servicio en 1976.

Finalmente, la ley dispone que en tiempos de paz la duración del servicio será de un año (hasta el presente eran dos), las mujeres prestarán su servicio en centros de formación aduanados y la prensa cooperará en la difusión de deber cívico militar.

Nuevo destructor para fuerza naval de Chile

SANTIAGO DE CHILE, 14 - (INTER PRESS SERVICE).- Mañana arribará al puerto de Mejillones -extremo norte chileno- para dirigirse posteriormente a Valparaíso, el destructor "Zenteno" cedido por el gobierno norteamericano a la armada chilena, junto al destructor "Portales" que ya se integró a la escuadra activa.

El "Zenteno" pertenece a la clase "Sumner" y fue construido a fines de la segunda guerra mundial. Recientemente fue sometido a reparaciones introduciéndosele, además, modificaciones para modernizarlo.

AFICION.- Washington 14 (AP).- El Vicepresidente designado Nelson Rockefeller toma instantáneas durante un receso en las audiencias senatoriales sobre designación presidencia. (Radiofoto AP).

Inflación constituye el mayor problema de Chile

SANTIAGO DE CHILE, 14 (...).- La inflación continúa siendo el mayor problema de la economía del país, dijo un vocero del gobierno luego de conocer hoy el aumento del precio del aceite comestible de 13 por ciento.

Este aumento siguió a una serie de alzas de hasta el 40 por ciento en octubre en los mas importantes rubros alimenticios como pan, leche, trigo y harina.

El Subsecretario de Agricultura, Renato Gazmuri, esta semana que se estaba la posibilidad de dejar libertad el precio de la leche, ahora es controlado.

Fuentes de la industria dijo que ello podría hacer subir el consumo del equivalente de 2 centavos de dólar por litro aproximadamente a 30 centavos de dólar.

María Elena Ovalle, la primera mujer gerente del Banco Central, dijo hoy que "es ingenuo y altamente peligroso dejar de reconocer que la inflación continúa siendo el problema principal de la economía chilena".

Chile ocupó el primer lugar en el mundo en 1973 por su acelerada espiral inflacionista. En los ocho primeros meses de 1974 tiene una inflación del 351 por ciento en comparación con 528 por ciento del mismo período precedente.

María Elena Aguirre dijo que Chile espera encarar esta inflación con una creciente política de ahorro de gastos fiscales y fomento de la libre competencia en el comercio y la industria.

La funcionaria reemplazó en la gerencia del banco a José Luis Zavala, quién fue elegido recientemente Director del Fondo Monetario Internacional con residencia en Washington.

El vicepresidente del Banco Central, Pablo Baraoha, expresó que 1974 "ha sido un año difícil en lo que se refiere a control inflacionista porque hubo que recurrir a emisiones forzosas ante problemas de corrección del sistema de precios".

Chile creó ayer por decreto-ley un Instituto de Promoción de Exportaciones con el fin de estimular sus ventas al exterior frente a un ahogamiento de los mercados internos de consumo por falta de capacidad adquisitiva de los compradores.

El Banco Central informó que Chile exportó en los primeros siete meses de 1974 artículos no tradicionales por 575 millones de dólares en comparación con 247 millones de dólares en el mismo período del año pasado.

El principal producto de exportación tradicional chileno es el cobre cuyo valor bruto para este año está calculado en unos 1.200 millones de dólares por fuentes de esa industria.

Baraona declaró que el Instituto de Promoción de las Exportaciones, procurará reducir las trabas burocráticas existentes

El oro alcanzó precio récord

LONDRES, 14 (AP).- El precio del oro alcanzó una cotización sin precedente de 181 dólares la onza en el mercado de lingotes de Londres, para beneplácito de la Unión Soviética, de Sudáfrica y de unos cuantos especuladores desconocidos.

En su condición de productores de casi todo el oro del mundo, Sudáfrica y Rusia resultaran evidentes triunfadores si el precio del metal precioso continúa a tales niveles. Hace diez semanas, su oro valía apenas 140 dólares la onza.

En cuanto a los especuladores, cuyas identidades y éxitos están envueltos por el mismo velo del misterio que cubre otras actividades del mercado del oro. Nadie sabe a ciencia cierta quien compra oro ni en que cantidad.

Los propios negociantes desconocen frecuentemente la identidad de sus clientes. Un intermediario de Zurich puede hacer una compra en Londres a nombre de un banco de París - quien a su vez representa, por ejemplo, a un cliente del Medio Oriente.

Los cinco negociantes autorizados del mercado de Londres rehusan divulgar detalle alguno sobre las operaciones del día. Pero uno de los negociantes dijo hoy que el oro está en "demanda desesperada". Otro anunció que ampliaba sus oficinas para dar abasto a la "fiebre del oro".

El metal alcanzó la cotización máxima de 191 dólares en las transacciones, luego cayó de nuevo para cerrar a 188,50 dólares. La cotización de apertura fue 186.

En Zurich, el precio subió de 183,75 al cierre de 186.

La inestabilidad en el mercado del oro comenzó en agosto de 1971, cuando los Estados Unidos suspendieron la convertibilidad del dólar en oro a razón de 35 dólares la onza.

El sistema monetario internacional estaba basado en el dólar, que a su vez estaba vinculado al oro en una proporción fija.

Venezuela proyecta un amplio plan de becas

CARACAS, 14 (AP).- Venezuela destinará parte de sus inmensos ingresos petroleros a becas de estudio para latinoamericanos que carezcan de recursos económicos para estudiar en el extranjero.

El programa entrará en vigencia en 1975 cuando se destinarán por lo menos dos millones de dólares a sufragar el costo de mantenimiento y estudios de un número aun no determinado de profesionales y estudiantes que deseen especializarse en universidades extranjeras de alto nivel académico, se anunció oficialmente.

El gobierno tiene ya un programa de becas que permitirá a unos 10.000 venezolanos cursar estudios anualmente en el país o el exterior.

Pero el plan se extenderá, en cumplimiento de un mandato presidencial, a otras naciones latinoamericanas. Un 20 por ciento del presupuesto anual para las becas a venezolanos será destinado a financiación del programa latinoamericano.

Teniendo en cuenta los porcentajes correspondientes a este y el próximo año, se ha calculado que en 1975 se destinarán dos millones de dólares para ayudar a los estudiantes latinoamericanos.

Se están terminando actualmente los arreglos con varios gobiernos latinoamericanos para que las becas sean otorgadas a las personas de menores ingresos económicos pero con aceptable capacidad de estudio. "Este será el único requisito para los becarios", explicó un vocero oficial.

Pero aún no se han dado a conocer detalles más concretos sobre la forma en que se otorgarán las becas a los latinoamericanos. Se dijo que todavía están en preparación.

El programa de becas, denominado, "Gran Mariscal de Ayacucho", en honor al prócer Antonio José de Sucre, ha permitido que en los primeros cuatro meses de su creación se hayan beneficiado con becas en el exterior unos 600 estudiantes venezolanos y más de un millar dentro del país. Para el próximo año tendrá un presupuesto equivalente a 70 millones de dólares.

Además, Venezuela planea la preparación de técnicos en matalurgia y agricultura para que asuman la dirección de industrias que pasarán en los próximos seis meses al estado. Esta nación se encuentra ya en proceso de nacionalizar su industria petrolera.

El gobierno centro-izquierdista del presidente Carlos Andres Pérez recibirá este año más de 10.000 millones de dólares por sus exportaciones de petróleo. Una apreciable porción de ese dinero se destinará a preparar personal para manejar las industrias del petróleo y el hierro, que son las principales fuentes de ingresos del país.

Venezuela desarrolla programas agropecuarios para lograr dentro de varios años el autoabastecimiento de los alimentos que consumen sus 11 millones de habitantes.

Ahora la mayor parte de los productos agropecuarios son importados los estudiantes y profesionales en los ramos de la agricultura, ganadería y pesca también tienen relación para la especialización en el exterior.

Premio Juan XXIII para la UNESCO

CIUDAD DEL VATICANO, 14 (AP).- El Papa Paulo VI ha otorgado el premio Papa Juan XXIII de 1974 a la UNESCO, la organización educacional científica y cultural de Naciones Unidas, anunció hoy el Vaticano.

El premio fue concedido teniendo en cuenta la contribución de la UNESCO al desarrollo de la paz y la justicia en el mundo, dijo el Vaticano.

Cuatro cancilleres

Sugieren urgente reforma del actual sistema interamericano

BUENOS AIRES, 14 (AP).- Los cancilleres de Venezuela, Costa Rica, Perú y el canciller interino de Argentina dijeron hoy que es necesario reformar urgentemente al sistema interamericano, en declaraciones que formularon al diario "Clarín".

Por otra parte, discreparon acerca de las razones que a su juicio tuvieron los Estados Unidos para abstenerse de votar en la reciente reunión de Quito sobre el levantamiento de sanciones al gobierno de Cuba.

Por su parte, los ministros de relaciones exteriores de Brasil y Chile dijeron al mismo diario que estaban satisfechos con el resultado de la reunión de la Organización de Estados Americanos (OEA) y justificaron la abstención norteamericana.

"Clarín" preguntó a los cancilleres su opinión sobre estos cuatro puntos:

1).- Efectos que sobre la continuidad del sistema interamericano y en particular sobre el Tratado Interamericano de Asistencia Reciproca (TIAR), tendrá la reciente reunión de consulta.

2) Si las discrepancias manifestadas en Quito obstaculizaran el proceso de reforma de la carta de la OEA y del TIAR.

3) Cuáles perspectivas prevén para la próxima reunión de cancilleres que se efectuará en Buenos Aires en 1975.

4) Que opinión les mereció la abstención de la delegación de los Estados Unidos en la votación sobre levantamiento de sanciones.

El canciller interino de la Argentina, Antonio Benitez, dijo que "el sistema interamericano continuará vigente" pero que el resultado de la reunión de Quito subraya "la necesidad de apresurar las reformas que están en estudio, sobre todo en lo concerniente al sistema de votación... abstenerse significa no participar... en las Naciones Unidas las abstenciones no se computan...

Gonzalo Facio, canciller de Costa Rica, respondió que "...sobre el Tratado Interamericano de Asistencia Recíproca (TIAR) Esta reunión tendrá una influencia muy negativa. Si una minoría bloquea el deseo de la mayoría de levantar las sanciones, muchos otros estados seguirán el curso que ya tomaron algunos, sin sentirse obligados a respetar la imposición del TIAR".

El Canciller venezolano Efrain Schacht Aristigueta opinó que la reunión de Quito "comprueba una vez más la necesidad urgente e imperiosa de una reforma al más breve plazo, a fondo, de la estructura no sólo de la OEA, sino también del TIAR".

El general Miguel Angel de La Flor Valle, canciller de Perú, dijo que lo ocurrido en Quito "no sólo pone en evidencia la irrealidad de la resolución de sanciones frente al contexto hemisférico y mundial, sino también su irrelevancia para la seguridad de las naciones americanas".

Pero el ministro de relaciones exteriores del Brasil, Antonio Azeredo Da Silveira, sostuvo que "no creo que esta reunión haya tenido consecuencias negativas. Al contrario, creo que aquí ha nacido un deseo muy firme de dar nueva vida al sistema interamericano, con los ajustes que sea necesario".

Su colega chileno Patricio Carvajal manifestó que tiene fe "en el destino de la OEA y en su eficacia".

Todos los cancilleres consultados por "Clarín" opinaron que los resultados de la reunión de Quito posiblemente aumenten la presión en favor de reformas al sistema interamericano, salvo el chileno Carvajal, que afirmó que "no creo que pueda tener repercusión inmediata".

En general los cancilleres se mostraron parcos con respecto a la próxima conferencia de Buenos Aires.

El argentino Benitez aventuró que "es posible que se complique la consideración de algunos problemas" y en relación con la presencia de Cuba en esa reunión, opinó que la respuesta correspondía al canciller titular de su país, Alberto Vignes.

El canciller de Costa Rica respondió que Argentina recibió el cometido de hacer consultas para comprobar si había consenso para invitar a Cuba a Buenos Aires.

"Como están las cosas, creo que no lo habrá", dijo Facio.

El venezolano Schacht opinó que "la situación está tan delicada, que no quisiera adelantar nada al respecto".

El canciller de Chile dijo que se opone a que Cuba sea invitada a la reunión de Buenos Aires. "Se tratan allí temas de mucha mayor importancia (que el cubano) en los cuales tenemos criterios parecidos".

Azeredo Da Silveira dijo que quizas el problema cubano debía ser considerado en Buenos Aires, pero sin el formalismo de un encuentro de la OEA.

Presidente del Perú opinó sobre la CIA

LIMA, NOV 14 (AFP).- El Presidente Juan Velasco consideró posible la intervención de la "CIA" (Central de Inteligencia de los EE.UU.) en diversos problemas del Perú.

Declaró que ya una vez su gobierno se enfrentó a dicha central, al comienzo de su gestión, cuando emplazó al embajador norteamericano para que retire del país a sus miembros.

Precisó que uno de estos, Ernest Siracusa, fue trasladado a BOLIVIA, mientras que otro, Frank Ortiz, fue enviado a la capital Uruguaya.

El Jefe de Estado formuló estas declaraciones en el transcurso de una conferencia de prensa que ofreció ayer, refiriéndose a la "CIA" en diversas ocasiones.

Cuando se le preguntó si esa central podría estar mezclada en un cuantioso contrabando de productos alimenticios realizados para mantener diversos puntos fronterizos, repuso:

"Todo puede ser. Como Dios, la CIA está en todas partes. Al comienzo de la revolución ya la enfrentamos. Emplazamos al embajador de los Estados Unidos y votamos a Siracusa y Ortiz. Con esta experiencia estamos tratando de descubrir que hay de la CIA".

Añadió que la mano de la Central de Inteligencia norteamericana puede estar igualmente en la campaña de la "contrarrevolución" contra un contrato petrolero por 330.000.000 de dólares entre dos empresas estatales peruanas y dos compañías japonesas.

Asimismo, declaró que lo mismo puede estar pasando con infiltraciones de contrarrevolucionarios en la prensa y, especialmente, en órganos de la oposición.

"Todos ellos, concluyó deben tener cubierta la retirada porque la contrarrevolución cuenta con dinero y el dinero no tiene patria"

CONVALESCIENTE.- Long Beach, California 14 (AP).- El presidente médico ayuda a Nixon a salir en su silla de ruedas del hospital. (Radiofoto AP).

VIRUELA.- Ghatshila, 14 (AP).- Un médico de la Organización Mundial de la Salud, muestra a los aldeanos una fotografía de una victima de la viruela durante una campaña masiva destinada a erradicar la enfermedad en la India. (Radiofoto AP).

Sibilidad de que Bolivia exporte petróleo al Brasil

RIO DE JANEIRO, 14 (INTERPRESS SERVICE).- Se encuentra en Brasilia el ministro de Minas de Bolivia, general Victor Gonzales, para reunirá con autoridades brasileñas para tratar la firma de acuerdos relativos al abastecimiento de gas natural de los yacimientos de Santa Cruz a Sierra, para la región sur de del Brasil.

También se analizarán posibles contratos sobre el ministro de petróleo boliviano discutirá el proyecto de creación de una central siderúrgica de capitales brasileños para explorar y explotar los yacimientos de hierro de la región de "El Mutún".

Antesde viajar a la capital federal, el general Victor Gonzales estuvo en Sao Paulo, donde especificó, respecto al abastecimiento de crudo, que "dependerá, en última instancia, del resultado de los estudios que están realizando empresas extranjeras en el oriente boliviano".

"Si los resultados fueran positivos afirmó, no hay inconvenientes para que mi país exporte a Brasil los excedentes de crudo".

El ministro de industrias boliviano permanecerá cuatro días en Brasilia, donde realizará contactos con autoridades económicas locales, tendientes a lograr un crédito especial de 10 millones de dólares.

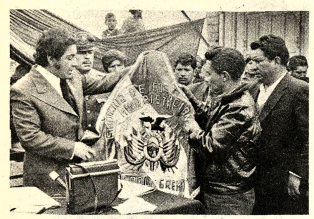

ENTREGA DE ESTANDARTE.- El Prefecto de Potosí, Wálter Zuleta Roncal hace entrega de un estandarte a dirigentes de los comerciantes minoristas de esta ciudad.

Piden se concluya escuela en la localidad de Reyes

Autoridades y dirigentes cívicos de la localidad de Reyes, Capital de la Provincia Ballivián, Departamento de Beni solicitan que el Ministro de Educación ordene la conclusión del edificio de la escuela "Gral. René Barrientos".

Luis Cortés Vaca, Coordinador de esta obra, en visita realizada a PRESENCIA manifestó que hasta la fecha se invirtió alrededor de 235.000 pesos bolivianos y que la obra está avanzada en un treinta por ciento. Agregó que está retrazada en un año y que con la próximidad de la época de lluvias se corre el riesgo de que las paredes que están concluidas sean seriamente afectadas.

Informó que esta escuela se construye bajo el programa del Consejo Nacional de Edificaciones Escolares. Dijo Cortés Vaca que en la actualidad más de 400 alumnos tienen que pasar clases en cuartos incómodos por lo que, tanto autoridades como padres de familia solicitan al Ministro de Educación instruya la aprobación del presupuesto para mano de obra calificada.

En Tarija se realizó un Cursillo de Cristiandad

TARIJA, 14 (PRESENCIA).- Con resultado calificado de muy exitoso, concluyó en esta ciudad el VI Cursillo de Cristiandad para varones, que estuvo a cargo de un grupo de profesores venidos de La Paz encabezados por el Coronel Ovidio Aparicio.

El equipo de La Paz estuvo integrado por el General René Gonzales Torrez, el Dr. Carlos Boada y el R.P. Miguel Van Scheik, de la Parroquia del Gran Poder, La dirección espiritual estuvo a cargo del R.P. Raúl Peredo de la Parroquia de la Catedral de Tarija.

Eventos de cristiandad similares, se llevaron a cabo anteriormente, en Entre Ríos y Villa Montes,

CLUB DE LEONES

TARIJA, 14 (PRESENCIA).- El Club de Leones de Tarija, ha renovado su Mesa Directiva por el período 1974 - 1975.

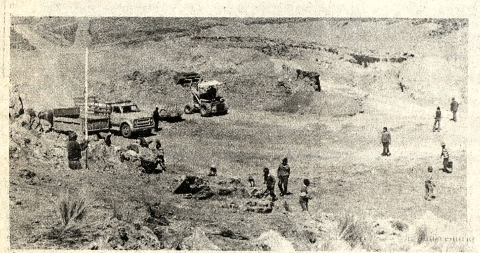

CONSTRUCCION DE REPRESA.- El Servicio Nacional de Desarrollo de la Comunidad con la directa participación de campesinos construye la represa de Chaqui en el Departamento de Potosí.

Según se informó en esta obra Desarrollo de la Comunidad aporta más de 300 mil pesos bolivianos, maquinaria pesada y asesoramiento técnico. Por su parte los campesinos contribuyen con mano de obra y dinero.

DEPARTAMENTO DE FISCALIZACION

Banco Central de Bolivia

Notificación a : RAFAEL SALINAS EDUARDO
RAFAEL SALINAS NIETO.

EDICTO

El Señor Juez Samuel Aguirre G., Juez de Minima Cuantía de la Capital, etc.

HACE SABER: Que dentro del juicio ejecutivo seguido por el Departamento de Fiscalización del Banco Central de Bolivia, contra Rafael Salinas Eduardo y Rafael Salinas Nieto, se ha dictado sentencia, y se les transcribe a continuación preveniéndoles las conminatorias de ley.- SENTENCIA DE FOJAS DIECINUEVE.- Sentencia en el juicio ejecutivo seguido por el Departamento de Fiscalización del Banco Central de Bolivia contra Rafael Salinas Eduardo y Rafael Salinas Nieto, sobre cobro de pesos.- VISTOS: La demanda de fs. 13, la personería de las partes, y las letras de cambio debidamente protestadas, el auto de solvendo de fs. 13 vta., y todo lo demás que ver convino y se tuvo presente.-- CONSIDERANDO: Que las letras de cambio que fundamente la ejecución tienen la fuerza ejecutiva y con la fe que le atribuye el Art. 178 del Procedimiento Civil: acreditan que Rafael Salinas Eduardo y Rafael Salinas Nieto, adeudan al Departamento de Fiscalización del Banco Central de Bolivia por haber pasado a depender la ex-Superintendencia de Bancos por Decreto Ley Nº 09428 de 28 de octubre de 1970.- Que admitida la demanda de fs. 13, por auto de solvendo de fs. 13, vta., y notificados legalmente no han opuesto excepción dilatoria alguna.- Citados de remate con el término del encargado tampoco han opuesto ninguna excepción perentoria que pudieran favorecerles, quedando en consecuencia firme y subsistente los fundamentos del auto de solvendo.- POR TANTO: Yo el suscrito Juez de Mínima Cuantía Nº 13 de la Capital, administrando Justicia en primera instancia que por ley ejerce y de conformidad al Decreto Ley Nº 10267 de 19 de mayo de 1972, FALLA.- Declarando probada la demanda de fs. 13, contra Rafael Salinas Eduardo y Rafael Salinas Nieto, y en consecuencia ordena haber lugar, a la prosecución del juicio ejecutivo en rebeldía, hasta el trance y remate de los bienesembargados o por embargarse, para que con su producto se pague la suma de $US 62.72; ó su equivalente en moneda nacional, más intereses legales, gastos y costas del juicio. El ejecutante prestará la fianza de resultas en caso de apelación de conformidad al Art. 449 del Procedimiento Civil. Esta sentencia de la que se tomará razón donde corresponda, es pronunciada y firmada en la ciudad de La Paz, a los cuatro días del mes de noviembre de mil novecientos setenta y cuatro años.-- Firmado: Samuel Aguirre G.- Juez de Mínima Cuantía.-- MEMORIAL DE FOJAS VEINTE: Señor Juez de Mínima Cuantía.- Notificación por edictos.- Germán Leyva C., por el Departamento de Fiscalización del Banco Central de Bolivia, en el juicio ejecutivo que sigue contra Rafael Salinas Eduardo y Rafael Salinas Nieto, ante su probidad con el debido respeto digo:.--Habiendo su probidad dictado sentencia en el que declara probada la demanda interpuesta contra los ejecutados Rafael Salinas Eduardo y Rafael Salinas Nieto, y siendo su estado el de notificar, solicito a Ud., ordenar que dicha citación se la practique mediante edictos, por constar en obrados la representación de la Política Judicial, y sea de conformidad al Art. 141 del Procedimiento Civil.- Será Justicia, etc.-- La Paz, 5 de noviembre de 1974.- Firmado: J. Peñaranda.- Abogado.- G. Leyva C.- DECRETO QUE LE SIGUE. a 7 de noviembre de 1974.- En mérito a la representa.ión de la Policía Judicial que cursa en obrados, notifíquese a Rafael Salinas Eduardo y Rafael Salinas Nieto, mediante edictos de conformidad al Art. 141 del Procedimiento Civil.- Firmado: Samuel Aguirre G. Juez de Mínima Cuantía.- ES LIBRADO EN LA CIUDAD DE LA PAZ, a los doce días del mes de Noviembre de mil novecientos setenta y cuatro años.-

Samuel Aguirre Galler
Juez de Mínima Cuantía Nº 18
Zona Alto Lima

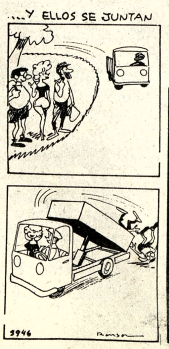

Carros blindados para la II División del Ejército

ORURO, 14 (PRESENCIA).- Seis modernos carros de asalto "Mowag", llegaron ayer junto con varios jeeps, llantas, blindadas y respuestos, para el Batallón Blindado "Tópater". Las autoridades militares, informaron que eran parte del material que se había solicitado hace aproximadamente seis meses, para renovar el equipo de esa unidad castrense.

Los carros serán utilizados para impartir enseñanza a los estudiantes bachilleres que recientemente ingresaron a los cuarteles, para cumplir con su Servicio Militar Obligatorio. En algunos días más, según el anuncio de las mencionadas autoridades castrenses, llegará otra partida de equipos para el Batallón Divisionario.

La renovación de material, abarcará, de acuerdo a lo solicitado, a otros regimientos que se encuentran bajo la jurisdicción del Comando de la Segunda División de Ejercito.

Los seis carros de asalto, llegaron en horas de la mañana, desde La Paz, juntamente con los jeeps, al cuartel del Regimiento "Camacho" donde fueron recibidos por el Comandante de la Segunda División de Ejército, general Alfredo Cortés de Rojas; el Jefe de Estado Mayor Divisionario, coronel Hernán Terrazas Céspedes; además del Comandante del "Camacho" coronel Wálter Antezana, y varios jefes y oficiales.

Poco despues, los vehículos de guerra y jeeps, se dirigieron al cuartel de la Segunda División pasando en larga caravana, por varias calles del centro de la ciudad, ante la sorprendendida mirada de los transeuntes.

El coronel Terrazas Céspedes, señaló a la prensa, a propósito del equipo recibido: "La llegada de estos blindados, dará oportunidad a los instructores, hoy a cargo de los jóvenes estudiantes bachilleres, que ingresaron hace algunos días, a servir a la Patria a impartirles adecuada y moderna capacitación militar". Agregó: "Destinaremos, con prioridad, el uso de los carros de asalto al aprendizaje de la juventud. Felizmente contamos con personal entrenado, bajo el comando del mayor José P. Meruvia, del Batallón Tópater".

El coronel Terrazas Céspedes, dijo que existe promesa de las autoridades militares superiores, de que carros blindados de mas grande, reforzarán los equipos del Regimiento Tipo Nº 4 "Camacho", 1º. de Artilleria, asi como también otros regimientos que recibirán jeeps, camiones y otros materiales

No se realizarán elecciones entre ex-combatientes

ORURO 14 (PRESENCIA).- El actual directorio de la Federación de Ex-combatientes de la Guerra del Chaco, prolongará su mandato, por disposición de las autoridades gubernamentales. En consecuencia, las elecciones que debían efectuarse el siguiente domingo, para su renovación, quedaron suspendidas.

El Prefecto del Departamento, general Alfredo Cortés de Rojas, en un comunicado hecho público hoy, expresa que se adoptó esa decisión, por estar en vigencia el Estado de Sitio y que, por tratarse de una institución cívico patriótica, como es la organización de los veoldados de la Guerra del Chaco, su Federación estará regida por su actual directorio, entre tanto se defina una oportunidad más propicia para su democrática renovación.

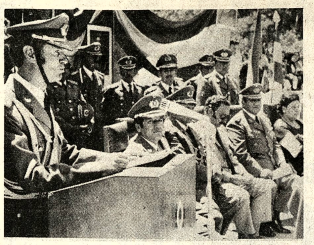

PROMOCION DE LICEO MILITAR.- En el Liceo Militar "Tte. Edmundo Andrade" se efectuó la ceremonia de promoción de los primeros bachilleres de este instituto. Arriba, el Comandante del Liceo Tcnl. Jorge Echazú Aguirre pronuncia su discurso; Abajo, el Ministro de Defensa Nacional General René Bernal, entrega un certificado y libreta militar a uno de los graduados.

Servicio Nacional de Desarrollo construye cinco sistemas de riego

POTOSI, 14 (PRESENCIA).- El Gobierno Nacional en cooperación con los trabajadores campesinos está encarando la ejecución de cinco obras de riego en todo el territorio, logrando la incorporación de más de 3.800 hectáreas de tierra a la agricultura.

La información fue proporcionada por el Jefe regional de Desarrollo de la Comunidad, ingeniero Cimar Ruiz, quien explicó que en ese departamento se viene concluyendo la represa de Chaqui, cuyo costo sobrepasa el millón de pesos y permitirá el riego de 600 hectáreas de tierra.

Dijo también que en el departamento de Cochabamba se están ejecutando dos obras de riego que beneficiarán a centenares de campesinos en el mejoramiento de sus tierras con un mayor riego. En la región de Vacas se trabaja un sistema completo de riego que beneficiará a 2.500 hectáreas de tierra y cuyo costo sobrepasa el millón y medio de pesos.

Cimar Ruiz, agregó que en la región de El Salto, cerca de Aiquile se construye una represa de una capacidad de riego de 300 hectáreas y cuyo costo también está sobre el millón y medio de pesos, financiada como siempre en partes iguales entre Desarrollo de la Comunidad y los trabajadores campesinos beneficiados.

En la región de Valle Grande, en la comunidad de Guadalupe se construye otra represa que permitirá el riego de 200 hectáreas de tierra. Esta por sus características llegará a costar alrededor de 800 mil pesos bolivianos.

Finalmente informó que con la represa de Achaya a más de 140 kilómetros de la ciudad de La Paz la misma que permitirá el riego de 200 hectáreas y costará 800 mil pesos bolivianos. Todas estas obras vienen siendo encaradas por Desarrollo de la Comunidad y los trabajadores campesinos.

De esta manera concluyó el Jefe regional "estamos logrando pasos positivos para mejorar las condiciones económicas de los trabajadores campesinos. Asimismo estamos concretando con hechos el pacto militar campesino para lograr la incorporación del hermano agrario a la vida nacional.

Sucre:

Potosinos recordaron el 10 de noviembre

SUCRE, 14 (PRESENCIA).- Los residentes potosinos en Sucre recordaron con diversos actos el aniversario del 10 de noviembre de 1810.

El sábado 9 tuvo lugar el desfile de teas y carros alegóricos por las calles de la ciudad. El mismo día los residentes organizaron una verbena popular en la Av. Hernando Siles con la actuación de conjuntos folklóricos.

El domingo 10 se ofreció desayuno a los reclusos de la Cárcel Pública; fueron ofrecidas audiciones radiales y se desarrolló el campeonato interdepartamental de fútbol en el que participaron residentes de Cochabamba, Beni, Tarija, y Potosí.

Los potosinos en Sucre organizaron también una función matinal gratuita para niños pobres en el Teatro Mariscal.

Manhattan

Autoridades firmaron convenio para asfaltado de camino Potosí-Tarapaya

POTOSI, 14 (PRESENCIA).- Por un costo de $us. 3.000.000.-- será asfaltado el camino de Potosí al balneario termal de Tarapaya, de 25 K,

Aportarán a dicha obra el Comité de Desarrollo y Obras Públicas de Potosí con el 20% del costo y el porcentaje restante el Servicio Nacional de Caminos mediante un crédito del BID.

En homenaje a la efeméridas potosina del 10 de Noviembre, se firmó en fecha 11 un convenio entre el Comité de Desarrollo y el Servicio Nacional de Caminos, oficina distrital de Potosí.

El Prefecto del Departamento, Walter Zuleta Roncal, que presidió el acto de la firma del convenio expresó que "esta obra significará un aporte al progreso de la región y servirá para incrementar la actividad turística".

Similares términos, sostuvieron el Presidente del Comité de Desarrollo, Cap. Jorge Patiño Aramayo y el Jefe Distrital del Servicio de Caminos, Ing. Félix Carrasco Marín.

La ejecución de la obra, estará a cargo del Servicio de Caminos y apenas sean concluidas los estudios el Comité de Desarrollo entregará su contribución consistente en $us. 600.000.--.

Tarapaya, es una localidad tradicional en las cercanias de la Villa Imperial, donde existe una laguna termal que se remonta al incario, cuyas aguas se afirma son curativas para varias enfermedades.

En los alrededores de Tarapaya, existen corrientes termales ubicadas en cabeceras de valles y al pie de panorámicas colinas.

En breve, allí, a través de un convenio entre la Alcaldía Municipal de Potosí y el Comité de Desarrollo, se construirán cabañas de recreo que incentivarán el turismo.

La Comuna en Miraflores, posee una piscina reglamentaria, en la que los fi... semana, se trasladan ha... potosinos, atraídos por e... y las aguas termales.

Las autoridades de l... manifestaron que "este ... de pavimentar los 25 K... carretera, servirá para ... el turismo de la regi... vechando los recursos ... turales que ofrece el pa... montaña y valle".

Comisión de Alcaldía de Sucre viajará a la ciudad de La Paz

SUCRE, 14 (PRESENCIA) - Una Comisión presidida por el Alcalde Municipal e integrada por técnicos del Municipio, viajará la próxima semana a La Paz, con objeto de realizar gestiones ante diferentes organismos del Poder Ejecutivo.

El Alcalde Peñaranda Quintana, explicó que se procurará conversar con el Presidente de la República, para tratar sobre "aspectos relativos a la celebración del Sesquicentenario".

Dijo que la Comuna ha elaborado varios proyectos que requieren de financiamiento. "Visitaremos a los personeros del Servicio Nacional de Desarrollo Urbano, Ministerio de Finanzas, y otras instituciones donde podamos obtener su mayor ayuda", agregó.

El objetivo primordial es el de recabar la información pertinente sobre los actos, obras y demás acontecimientos que habrán de cumplirse con motivo del 350 aniversario de la fundación de la República. "Debemos empezar el trabajo cuanto antes para el... cendental suceso que... tendremos tendrá como... escenario a la ciudad de S... declaró Peñaranda Qu...

PROGRAMA DE LIMPIEZA

El Alcalde informa... luego de haberse experi... la primera semana de... programa de limpieza... "los resultados satisface... día se realizan ajustes... dificaciones para lograr ... jor eficiencia".

"Es evidente que ... contó alguna resistenc... principio, pero la pobla... convenciéndose de los be... del programa", dijo.

Navidad

INTERNATIONAL TRADING COMPANY

Urgently requires the services of a bilingual secretary (English - Spanish) with a working experience of at least three years. Shorthand in both languages indispensable.

Mail applications, together with a photograph, latest b... Sunday, November 16th, to Personnel Manger, Casill... 847, La Paz.

FIRMA COMERCIAL NECESITA

Con urgencia local adecuado para exposición y ventas, zona central.

Dirigir sus ofertas a casilla No. 132

ESTOS SON LOS DATOS QUE USTED DEBE CONOCER AUNQUE NO SEA JUGADOR DE LOTERIA

B A L A N C E

G A N A N C I A O P E R D I D A

SORTEO DE FECHA 9 DE NOVIEMBRE DE 1974 SERIE "A" 939 30 MILLARES ENTERO $b. 40

B A L A N C E

G A N A N C I A O P E R D I D A

SORTEO DE FECHA 9 DE NOVIEMBRE DE 1974 SERIE "A" 939 30 MILLARES ENTERO $b. 40.-

DETALLE DE VENTAS	CANTIDAD DE BILLETES	PORCENTAJE	TOTAL RECAUDADO
Local	7.508.—	25.02 %	$b. 300.320.—
Interior	13.373,5	44.58 %	$b. 534.940.—
Devueltos local	4.272.—	14.24 %	
Devueltos interior	4.846,5	16.16 %	
TOTALES	30.000.—	100.— %	$b. 835.260.—

P R E M I O S

PROGRAMADOS	VENDIDOS	DETALLE	MONTO	POR PAGAR
1	1	Primer premio	$b. 400.000.—	
		Menos el 10%		
		Prem Esp.	$b. 40.000.—	$b. 360.000.—
1	—	Segundo premio	$b. 25.000.—	$b. —.—
1	1	Tercer Premio	$b. 12.000.—	$b. 12.000.—
117	95.5	Premios menores	$b. —.—	$b. 34.790.—
2	1	4 últ. cifras	$b. 1.000.—	$b. 1.000.—
27	17.5	3 últ. cifras	$b. 90.—	$b. 1.575.—
270	177,5	2 últ. cifras	$b. 46.—	$b. 8.165.—
410	286	Premios por Prog.	$b. 44.—	$b. 12.584.—
2.999	2.017	Premios por Term.	$b. 42.—	$b. 84.714.—
		TOTAL DE PREMIOS POR PAGAR		$b. 514.828.—

R E S U L T A D O S

Total recaudado		$b. 835.260.—
Comisión 15% agentes vendedores	$b. 125.289.—	
Total de premios	$b. 514.828.—	
GASTOS DE OPERACION		
Publicidad Impresión y envío del billete - Serv. Personales	$b. 200.000.—	$b. 840.117.—
DEFICIT		$b. (4.857.-)

FALTAN SOLAMENTE 38 DIAS PARA GANAR

2.400.000 PESOS

¡¡¡EL MAS GORDO DE LOS GORDOS!!!

EL BILLETE NAVIDEÑO ESTA A LA VENTA EN TODOS LOS PUESTOS DE LOTERIA NACIONAL

ENTERO $b. 320.- OCTAVO $b. 40.-

Guia Profesional

Médicos

Dr. ALFREDO RAMIREZ T.
CIRUJANO UROLOGO

Estudios Universidad de Chile. Especialista en Cirugía y Enfermedades Riñones, Vejiga, Próstata, Genitales, infertilidad y venereas.

Av. Camacho 1477. Teléfono 57219-64817. Consultas 10-12 ; 17 - 19.

DR. ANTONIO MEJIA ESCALERA

CIRUJANO CANCEROLOGO ESPECIALIZADO EN FRANCIA

TUMORES.- Detección precoz; Mama, Tiroides, Piel, Tubo digestivo, Genitales, Hematosarcomas LINFOGRAFIA.

Consultorio: edificio cine SCALA 7º piso teléfono 56695 Horario 17.30 - 20.

DR. RIGOBERTO MENA M.

Odontólogo especialista. Catedrático Cirugía Bucal UMSA. Cirugía - Prótesis - Rayos X, complicaciones de la extracción dentaria. Cirugía de los terceros molares. Fracturas y traumatismos de los maxilares. Tumores y mal formaciones maxilares.
Consultorio: Av. Camacho esquina Loayza Edificio Saenz. 6º piso oficina Nº 5, casilla 2307. Teléfonos: Consultorio 27636, Domicilio 42906.

TRAUMATOLOGO ORTOPEDISTA

ESPECIALIZACION BRASIL EUROPA

DR. CARLOS MUÑOZ A.

Atiende niños y adultos. Fracturas - Rayos X- Deformidades de nacimiento-Mano, heridas, cicatrices.
CONSULTORIO Ayacucho 208 quinto piso de 14 a 19 horas. Sábados de 9 a 13 Teléfonos: 52265 domicilio 43075 - 20461.

DR. ALBERTO MARIACA
MEDICO CIRUJANO

Medicina interna. Esp. Gastroenterología, estomago, intestinos, apéndice, hígado, vesicula biliar, páncreas, etc. Transtornos de la nutrición. Consultorio Plaza Venezuela 3er. piso (Edificio Sobima) Altos O.K. de horas 14 a 17.
Teléfono Consultorio 20837 - Domicilio 23832.

DR. JOSE GUTIERREZ MICHEL
MEXICO - BRASIL

Cirugía plástica - Reparadora, traumatología. Defectos de labios, nariz, cicatrices, arrugas. Cirugía de mama y abdomen.
Edificio Alameda 1er. Piso, teléfono 50820 de 17 - 18.30 domicilio 27890.

DR. ANIBAL RIVERO DELFIN
MEDICO DE NIÑOS

Especializado en Londres Santiago de Chile - U.S.A.
Consultorio: Av. 16 de Julio 1456, Edif. Sobima 3er. piso. Teléfono 55742.
Domicilio Urbanización San Miguel J-26-Teléfono 83629. Casilla 3601.

DR. GUILLERMO SUAREZ TEJADA
CIRUJANO UROLOGO -

Atiende enfermedades de los riñones, próstata, vejiga, genitales masculinos, venéreas, etc.
Consultorio: Mercado 906 esq. Yanacocha Edif. Almaraz 4º piso Atención horas 18 a 20 p.m.

DR. LUIS SEA
MEDICINA INTERNA

Broncopulmonares. Tuberculosis, gastrointestinales. Venéreas, en todas sus formas. Consultorio y domicilio. Evaristo Valle 157 teléfono 42465. Atención de 3 a 7.

Laboratori...

DR. EDUARDO CU...
MUÑOZ
MEDICO -MICROBIO...
LABORATORIST...

Exámenes compl...
SANGRE, ORINA, L...
Pruebas funcion...
HIGADO, RIÑONE...
TOMAGO. Serol...
VENEREAS. REUM...
CHAGAS, FEBRILES...

Estudio PARASI...
CO. BACTERIOLOGI...
«os antibiogramas
EXUDADOS, TRAS...
SECRECIONES GE...
DIAGNOSTICO ...
DE EMBARAZO.
Edificio Fabril P...
Francisco 893. 1er. P...
Teléfonos 41397-253...
65452.

Abogad...

CARLOS CASTA...
BARRIENTOS ...
ABOGADO

Asuntos: tributa... administrativos, ... tulos, consultas, ase... general, asesoramien...
Edificio Asbun ... Yanacocha esq. Mer... 1er. piso, oficina 103, te... 53679, telefono domicili... casilla correo 4154.

Notari...

GUALBERTO RODR...

NOTARIO DE FE PU...
Asuntos del ramo, e... protocolizaciones, testi... protestos, ... legalizaciones, apertur... bros, etc. SERIEDAD ... TUALIDAD EFIC...
Dirección Mercado ... Frente a Casa Grace ... Dom. 26072.

PRESENCIA

Director: Huascar Cajías K.
Sub. Director: Renán Estenssoro A.
Gerente: Armando Mariaca V.

La desnutrición en el mundo

La conferencia que se realiza en Roma y que fuera convocada por las Naciones Unidas para encarar el problema de la alimentación en el mundo, está a punto de concluir con muy pobres resultados o quizá en un fracaso total. Eso ocurre pese a que existe conciencia de que las dos terceras partes de la población de la tierra se hallan en situación de desnutrición, a veces muy grave; pese a que cables y fotografías se podría decir que nos meten por los ojos las imágenes de aquellos que hoy mismo mueren de hambre, mientras las grandes potencias construyen armas carísimas y exploran la luna y los otros planetas.

Se ha advertido en varias naciones algo que no puede menos que calificarse sino de actitud inhumana, carente del más elemental sentido de solidaridad, para no hablar de fraternidad cristiana. Las naciones más ricas parecen, como siempre, inclinadas a servirse de sus alimentos sea como medio de negocio sea como recurso para hacer propaganda y lograr prestigio. Si esos objetivos no se alcanzan, poco importa el que millones de personas perezcan de inanición o que generaciones enteras vean comprometido su normal desarrollo. La gran solución que sigue dándose para esta crisis es el consejo a algunos ricos para que los pobres tengan menos hijos; para las campañas de disminución de la natalidad s/ hay dinero de sobra, sea para suministrar costosas hormonas sea para construir y equipar hospitales de primera categoría donde prestan sus servicios médicos altamente especializados.

En buena medida, la culpa de la situación recae sobre los propios países pobres y subdesarrollados que, desde que llegaron a la independencia política, persisten en dedicarse a ser proveedores de materias primas para las naciones industrializadas y han olvidado que uno de los primeros requisitos para el desarrollo consiste en contar con los medios para alimentar a la propia población. Eso no se ha hecho sino en muy contados casos. Comprensible la deficiencia cuando se trata de países cuyas condiciones naturales no son favorables y que, por eso, prefieren dedicarse a otras actividades a través de los cuales conseguir los medios para adquirir lo que necesitan. Pero la mayoría de tales naciones cuentan con recursos potenciales suficientes para lograr el autoabastecimiento; simplemente no han sabido explotarlos.

Eso ha ocurrido, por ejemplo, con nuestro propio país que se encuentra en una situación que es urgente remediar.

Medicina preventiva en áreas rurales

La mortalidad infantil, cuya tasa es de las más elevadas de América, constituye uno de los problemas más graves para el país. En forma casi regular, especialmente en el área rural, se producen brotes epidémicos que lamentablemente no son controlados a tiempo ni se los ha prevenido oportunamente mediante programas de vacunación masiva y otras medidas de carácter sanitario. Recientemente una epidemia de sarampión y coqueluche ha causado más de cuarenta muertos en la población fronteriza de San Matías, encontrándose afectados otros ochenta en esa localidad, además de cuatrocientos que viven en sus alrededores. Esta situación se habría evitado fácilmente si el Ministerio de Salud desarrollara una política de medicina preventiva concebida de acuerdo a las necesidades sanitarias de cada una de las regiones del país.

Entendemos que tal política en las actuales condiciones es difícil que se desarrolle con algunas posibilidades de disminuir las tasas de mortalidad. El Ministerio de Salud no cuenta con un presupuesto adecuado y, por consiguiente, con los medios humanos y materiales para hacer frente a las necesidades sanitarias de los habitantes de las zonas rurales del país que representan aproximadamente el 65 por ciento del total de nuestra población. Apenas unas pocas brigadas médicas móviles y algunas postas sanitarias tienen a su cargo el cuidado de la salud de los campesinos.

Esta situación no puede seguir. Es imprescindible corregir tal anomalía, que cada vez asume contornos más graves, reforzando el presupuesto del Ministerio de Salud que actualmente sólo sirve para cubrir los gastos de servicio con un margen limitado para las actividades específicas de cuidar, prevenir o desplegar campañas sanitarias de importancia. Si no se aumenta el número de las brigadas médicas y no se crean nuevos ítems para médicos rurales y personal paramédico, y al mismo tiempo, se aumenta la producción de vacunas, continuaremos con este problema que afecta especialmente a la población infantil del campo que, por deficiencias de nutrición, tiene pocas reservas orgánicas para defenderse de las epidemias. Una política de medicina preventiva no sólo debe estar planificada en el papel, sino que debe contar con todos los medios para llegar a los puntos más alejados del territorio nacional que actualmente se encuentran abandonados y aislados; que no pocas veces tienen que recurrir, cuando están situados en regiones fronterizas, a los servicios médicos de los países limítrofes, o bien esperar angustiosa y penosamente a que la epidemia cobre sus víctimas, que no pocas veces han diezmado a la población infantil.

Los actores de la guerra del Chaco

Pese al tiempo transcurrido, la historia de la guerra del Chaco sigue suscitando enorme interés. Lo prueban los artículos que continuamente se publican para deslindar responsabilidades, para adjudicar méritos o censurar. Eso se debe no solamente a que muchos de los actores todavía viven, sino a que las consecuencias del conflicto fueron profundas: de las trincheras del sudoeste surgieron muchas de las ideas que habían de transformarse en realidad después, en ellas se gestaron movimientos revolucionarios y se comprobó la incapacidad de muchos políticos y militares.

Lo que ocurre, sin embargo, es que se han analizado sólo algunos puntos, por ejemplo, los tocantes al comienzo de la contienda, las batallas victoriosas de Cañada Strongest y de Kilómetro 7 o la tragedia de Picuiba o Boquerón. Pero falta todavía una historia completa y de conjunto que tome en cuenta todo lo que se ha producido en los cuarenta años transcurridos desde que la tragedia concluyó y enfoque con mayor serenidad los hechos. Ha pasado tiempo suficiente para que las pasiones se depuren y se consiga un juicio ecuánime.

Esa historia sigue siendo necesaria para explicar toda una fase de nuestra historia, el surgimiento de partidos con ideologías novedosas y atractivas, la rebeldía de los oficiales jóvenes contra muchos de quienes tuvieron altas funciones de mando en la guerra, servirá para que aprendamos de nuestros propios errores y no los repitamos nunca más.

Servirá también para que, cuando el pueblo recuerde aquella trágica epopeya, sepa a quién tiene que alabar y a quién es preferible no mencionar; para distinguir al héroe modesto, nombrado sólo de vez en cuando, del hombre aparatoso que se aprovecha de méritos ajenos. Tiene que distinguir al que merece el reconocimiento nacional del que sería preferible que se pierda confiando en la amnesia de sus conciudadanos.

Una mujer pre-conciliar

Por Fray Atanasio van Noenen O.P.

Mientras en el viejo mundo el pobre ha llegado a ser una especie de ídolo, en nuestro ambiente el pobre sigue como objeto de desprecio y de poca consideración, entre los que tienen más; siendo este "más", mucho o poco.

En los dos casos, estamos lejos del espíritu de Cristo, quien, a veces con disgusto de los discípulos, como muestran los Evangelios, se acercaba de los humildes con mucho tino e individualmente y no, como los marxistas, que degradan a los pobres a una "masa manejable".

También sería ridículo y contra toda evidencia histórica, suponer que la inquietud social comienza en la Iglesia solo después del Segundo Concilio Vaticano.

Hace poco, el Papa Paulo VI beatificó a una mujer del siglo XIX que, no con manifiestos ni manifestaciones "crítico" las estructuras sociales de su tiempo, pero silenciosamente se puso "servir" a los pobres con todo su corazón de mujer; mostrando el Papa de esa manera, "lugar" y la misión de la mujer en la edificación de un mundo más justo".

Francisca Schervier nació en Aquisgrán, Alemania, en 1818, un año después del nacimiento de Karl Marx en la otra ciudad antigua de Alemania, Treveris. Era hija de un empresario e industrialista.

En 1845 tres años antes del Manifiesto del Partido Comunista (1848), comenzó su obra social que duró hasta ahora en el viejo y enel nuevo mundo.

Lo característico de Marx es que con tenía "corazón", tal como el marxismo es una ideología sin corazón; Francisca Schevier tenía un "corazón", que sintió los sufrimientos de los trabajadores y se dedicó a ellos con la gracia y sutil delicadeza que sólo tiene la mujer.

Marx era ateo, que consideró la religión como un "opio", que perpetúa la pobreza de los pobres; Francisca Schervier, con la fuerza de su fe, extendió sus manos hacia los pobres, convirtiéndose en "madre" de ellos.

Como su padre tenía una fábrica de agujas, Francisca podía ver con sus propios ojos la miseria de los obreros en estos tiempos de los albores del capitalismo, cuando la sociedad agraria cambiaba en una sociedad industrial. Un aluvión humano del campo se echó sobre las ciudades, y nacientes centros industriales; faltaban viviendas, escuelas; los niños eran obligados a trabajar en las fábricas; seguro social, no existía; una alimentación defectuosa debilitaba el pueblo y su resistencia a las enfermedades.

La joven Francisca, dotada de una inteligencia viva y un sentido singularmente práctico, no sólo se sintió obligada a la acción social entre los necesitados, sino también con un presentimiento profético se daba cuenta de que la cuestión social iba a sacudir el mundo. Sabía que el afán de superar la miseria material, tenía que ser acompañado por un despertar interior de los valores morales del hombre. Francisca tenía una acción sin Dios, que iba a provocar terribles consecuencias en todo el mundo.

En los problemas con su padre y las autoridades civiles y eclesiásticas se reveló la personalidad fuerte de una mujer fuerte y firme, que tenía ya lo que la mujer de hoy reclama.

Francisca vendió las reservas de la casa, vestidos, hasta preciosos objetos de plata, para cumplirlos en dinero propio de los pobres, claro que el padre con razón se enojó y quería acabar con las "tonteras" de su hija y reducir sus afanes sociales y espirituales a una medida "normal" burguesa. Pero ella quedó firme en su propósito. Hasta escribió en 1842, seis años antes del famoso "Manifiesto" al archiduque Juan de Austria, hermano del Emperador Francisco I, quien era su padrino de pila y refiriéndose a este problema; explicando la suerte de la clase obrera, pidió una ayuda económica. El duque reaccionó con noble generosidad.

Marx ideó una filosofía de la acción, que no sólo explicaría el mundo, sino lo cambiaría; Schervier dio un paso más trascendental: hizo el Sermón de la Montaña principio y móvil de su vida.

Siendo todavía niña, zurció medias para los pobres, compuso ropas, dio dinero; más tarde, fundó una cocina para los pobres, una Casa de Santa Elena, entró en las cárceles; siete u ocho veces acompañaba a personas, condenadas a la muerte, al lugar de ejecución, después de estar con ellos, rezando toda la noche; ella, la hija de una familia distinguida, con la gente humilde habló en su "dialecto" acostumbrado, rezando así con los enfermos y moribundos; para salvar a una muchacha, se había disfrazado, poniendo vestido de hombre, abriéndose así paso a una casa de prostitución.

Entonces dio el paso definitivo. Convencida de que con "limosnas" solo iba a poner "parches" sobre las llagas de la humanidad, Francisca se hizo Franciscana; como el Pobre de Asís, escuchó en su corazón la voz de Dios, que la llamaba a "sanar en el hermano sufriente las llagas del Señor".

El sayal de San Francisco pronto apareció en las "Hermanas Pobres", dando los primeros auxilios en los campos de batalla durante la guerra entre Prusia y Austria (1866), y en las regiones infectadas por enfermedades contagiosas. Así que la Emperadora Augusta la llamó una carta de agradecimiento: "Mi querida madrecita Francisca". El sayal de las "Hermanas Pobres de San Francisco" no ha desparecido hoy en los barrios pobres, ya que con la característica firmeza schervieriana sus hijas no se someten al "igualitarismo" que está de moda.

Vocaciones tienen, porque no hacen las cosas a medias, lo que atrae a la juventud seria. La obra de Schervier no está basada en el éxito humano, sino depende totalmente de la Providencia divina. La pobreza es una cosa seria con las "Hermanas Pobres" Con extraordinaria determinación, la defendió Francisca. Se dice, pensando que las ideas de ella eran exageradas y peligrosas para la obra misma, la regañó duramente; pero Francisca, por fin logró la aprobación eclesiástica de sus constituciones.

Francisca era una mujer abierta al mundo; pero su entrega al mundo era madura y guiada por la sabiduriadivina. Bajo ningún pretexto hizo compromisos con el mundo. Tropezó con el ministro de Culto y otros altos jefes políticos, que querían meterse en los asuntos interiores de la Orden. La encontraron como una muralla impenetrable. "No" dijo, antes de ceder una sola gota, colocamos nuestras cabezas, cada una en fila, sobre el bloque bajo la guillotina".

Mientras la estrella roja trata de conquistar el mundo, y los "bolsistas" preparan su camino, las hijas de Francisca Schervier siguen llevando la CRUZ ROJA de la Pasión sobre su escapulario y sus corazones, dedicados a hacer el "BIEN" a los que sufren, regalando, como Cristo, la "limosna" de su pobreza.

Más sobre la visita de un general chileno a Bolivia

El My. (r) Alfonso Arana Gandarias nos ha remitido una carta en relación con el artículo que, bajo el título de "Bolivia entre dos fuegos" publicó en nuestro diario y con la carta rectificatoria que nos envió el Consul General de Chile, Sr. Rigoberto Diaz.

El My. Arana dice:

Señor Director:

He leído en el matutino que Ud. dirige una carta del Cónsul de Chile Don Rigoberto Diaz en la que se refiere a un artículo mío publicado en "Presencia" el 27 de octubre pasado.

En "Bolivia entre dos fuegos"cito al Comandante de la guarnición de Santiago Don Sergio Arellano Spark. Acerca del distinguido militar chileno que visitó La Paz, y que de un buen peaso por el Lago Sagrado, quiero dejar constancia de los siguientes puntos:

1º.- Que el susodicho militar chileno llegó a La Paz de incógnito. Es el Cónsul de Chile mega este punto estoy en condiciones de decirselo delante de Ud. señor Director que esta es la fiel expresión de la verdad.

2º.- Que el Gral. Don Sergio Arellano Spark, ha afirmado que Chile atacará al Perú y que tal acción bélica la realizará por territorio boliviano.

3º.- Que Bolivia uniéndose a Chile en la aventura guerrera recibiría como compensación un sector de costa al Norte de Arica.

La carta del Cónsul chileno me ha llenado de satisfacción porque me da la razón y que me ratifique en lo que he sostenido en mi artículo "Bolivia entre dos fuegos" y lo que es más importante, a que aclare un asunto que reviste verdadero interés.

No quise informar de todo lo que he llegado a saber sobre las propuestas del personaje en cuestión por considerar que al enunciar la sola proposición bastaba. Empero, resulta mejor aclarar el panorama haciendo pública la amenaza chilena al Perú y a Bolivia. Estoy muy seguro de lo que afirmo de suerte que lo que piense el Cónsul de Chile no me commueve en lo más mínimo cuando había de especulaciones antojadizas para perturbar las relaciones entre los pueblos de la Cuenca del Pacífico. Cree el señor Don Rigoberto Diaz que no debe permanecer en silencio. Muy bien, puede ser que dirija su carta por propia iniciativa o por instrucciones de su Gobierno, pero no lo de menos. Agradezco al Cónsul chileno porque me ha dado lugar a que haga algunas aclaraciones.

La persona a quien le corresponda no guardar silencio era principalmente el que suscribe estas líneas.

El que yo hubiera permanecido en silencio habría constituido una cobarde complicidad y me hubiera pesado toda la vida. Por fortuna, he recibido calurosas felicitaciones de mis compatriotas. No hay día en que no reciba congratulaciones, muy pocos son los que no se han encontrado de perfecto acuerdo con "Bolivia entre dos fuegos", tanto en lo referente a nuestra posición con respecto al Perú como las revelaciones de dicho artículo.

Muchos me han dicho "no seguir la ruta trazada por Don José Carrasco Torrico, el ilustre fundador de "El Diario" sería traicionar a la patria. Bolivia siempre al lado del Perú y en contra de Chile que nos ha causado los peores males y que es el autor de nuestra desgracia.

Qué el Cónsul de Chile sostenga que he dado un falso testimonio constituye una acusación sin ningún fundamento. Cómo puede saber lo que habló y propuso el Gral. Arellano, es el susodicho General quien tiene que pronunciarse. Es cierto que nadie está obligado a declarar contra sí mismo. Pregunto al Cónsul chileno sobre las declaraciones del periodista Hernán Uribe publicadas en el Diario Excelsior de México y transcritas en "Presencia" en septiembre de este año.

¿Son también puras invenciones?

Dice don Rigoberto Díaz que los chilenos son respetuosos de la libertad de prensa, me place tal declaración y ojalá lo fueran también con el territorio boliviano y con el cumplimiento de los Tratadados. Pues el Tratado-dictado el 20 de Octubre de 1904 no ha sido cumplido en dos artículos en el segundo y en el duodécimo.

No hubo arbitraje cuando Bolivia pidió que se recurra al Tribunal designado (La Haya) porque el Emperador de Alemania no aceptó ser árbitro.

¿Qué reclamaba Bolivia?

Los derechos privados en las Salitreras del Toco. Los chilenos pisotearon el tratado y sospechaban que sus tribunales eran inmejorables para solucionar las reclamaciones que se suscitasen: Juez y parte a la vez, maravilloso concepto del derecho.

Y la actuación fue perfecta. Los tribunales de primera instancia y en segunda instancia fallaron a favor de los bolivianos que reclamaban sus derechos conculcados. La Excelentísima Corte Suprema de Chile falló invariablemente en favor del Estado chileno, siempre por la diferencia de un solo voto.

Los juristas chilenos más eminentes dieron la razón a Don Zoilo Flores y a los demás bolivianos que clamaron en vano justicia a los tribunales chilenos.

Por el momento, no es conveniente que me extienda más sobre las tratativas del General chileno Don Sergio Arellano Sparks. Mediante estas líneas, me dirijo al Ingeniero Don Roberto Alvarez Arce para que públicamente se pronuncie sobre los siguientes puntos:

1º.- Si es evidente o no que el Ing. Charles Will Right le expresó que el Embajador chileno Silva Joachan le había manifestado que a la larga los departamentos de Potosí y Tarco pasarían a dominio chileno.

2º.- Que cuando le pregunté sobre la verdad de esta información me manifestó que era evidente en todas sus partes.

3º.- Que informado el Canciller de entonces, don Alberto Ostria Gutiérrez, le pidió una ratificación por escrito, la que se la dio incontinenti.

Esta información me la dio Don Luis Calvo Calvimontes, ese ilustre patricio cruelmente asesinado el 20 de noviembre de 1944 cuando ejercía el cargo de Senador Nacional.

Le daré a usted señor Director pruebas fehacientes de que lo que sostengo "ES LA VERDAD". Espero que el Ing. Arce se pronuncie pronto.

Polémica con el Cónsul de Chile ¿Por qué con él, en todo caso sería con el General Arellano y para qué?.

El tiempo se encargará de establecer la verdad en toda su plenitud.

Con este motivo, presento mis saludos al señor Director de Presencia.

My. (r) ALFONSO ARANA GANDARIAS.

El precio de la comida

Por Víctor Alba.

WASHINGTON.- La compra de la comida suele llevarse la mayor parte del presupuesto familiar, en los países pobres o en los grupos pobres de la población de un país rico. Si esto es así, como dicen los economistas, entonces los Estados Unidos están convirtiéndose en un país pobre, o la inmensa mayoría de los norteamericanos están volviéndose pobres.

Porque cada semana es mayor el porcentaje del presupuesto familiar que ha de destinarse a la compra de la comida. El Departamento de Agricultura hace todos los meses la evaluación de lo que cuesta la comida para una familia modesta y para una familia rica. Este costo ha subido el 17 por ciento para la primera y el 5 por ciento para la segunda. Los ricos salen bien librados siempre.

La gente comienza a dudar que este aumento sistemático de la comida se deba enteramente al aumento del costo del petróleo. Una prueba de ello es el público considera que hay en el aumento trucos ilegales es que el presidente Ford se vio obligado a suspender con mucha publicidad unas ventas enormes de cereales a Rusia, porque hubieran determinado una nueva escasez de carne (además de impedir el envío de cereales a países hambrientos, como la India, el Chad, etc.). Una prueba adicional de la existencia de esos trucos -y en manos muy poderosas- es que el Presidente Ford ha vuelto a autorizar, casi en silencio, la venta de cereales a la URSS, aunque en cantidades menores.

El precio de los alimentos ha hecho que comenzara a estudiarse el mercado. Hoy, es sabido que una sola empresa vende el 90 por ciento de la sosa enlatada que se consume en el país, cuatro empresas el 90 por ciento de los cereales para desayuno, otra, el 70 por ciento de los alimentos para bebés.

Esas grandes empresas, que van absorbiendo año tras año a las menores, sostienen costosas campañas de publicidad, empacan sus productos de modo muy vistoso, ofrecen regalos a los consumidores de los mismos. Todo eso cuesta dinero. Y lo paga el comprador. Unos dos mil millones de dólares al año.

En cuanto a la distribución, 20 cadenas de supermercados venden el 40 por ciento del total de los alimentos consumidos en los Estados Unidos. Así, es posible que los precios al público no descendieran cuando bajan los precios al agricultor. Mientras las ventas no han aumentado apenas, las beneficios de esas cadenas han subido el 59 por ciento con respecto al año pasado.

Hace diez años, los intermediarios se quedaban con 50cents¡decada dólar gastado en alimentos. Hoy, se quedan con 60 cents. Se ha calculado que el 40 por ciento del aumento del precio de los alimentos es resultado de dos factores:, más gastos para la comercialización y los de: publicidad, empaque, etc.) y más beneficios.

Mientras tanto, los agricultores reciben menos dinero que sus padres a la vez que han de comprar más cares los fertilizantes, maquinarias, petróleo, todo lo cual les es vendido por un par de docenas de firmas.

El norteamericano corriente comienza a darse cuenta de que la crisis de la energía y la inflación favorece, pase lo que pase, a las grandes empresas, a los "oligopolios", mientras que arruina a las pequeñas empresas y a los agricultores.

El mismo tiempo, las grandes empresas han entrado en la agricultura y la mitad de los productos agrícolas se producen en campos propiedad de grandes compañías. Estas reciben, así , no sólo sus enormes beneficios, sino los subsidios y ayudas que fueron establecidos por Roosevelt para ayudar a los agricultores individuales. Por lo tanto, el consumidor no sólo paga los aumentos de precios de su comida al ir a comprarla, sino que paga, además una parte de sus impuestos para subsidios a esos mismos que le venden la comida más cara.

Finalmente, se ha calculado que el aumento del costo del petróleo justificaría un incremento del 2 por ciento en el costo de la comida. El 15 por ciento restante se lo quedan las grandes empresas.

La cosa va viéndose bastante clara para que comiencen a oírse voces aisladas que piden la intervención estatal en esas grandes empresa. Eso, hace unos años, hubiese sido peor que una blasfema, en este país .(ALA).

INI

Oportunidades de inversión

PRODUCTO: Té.
DESCRIPCION: Té a granel
Pulverizado
Extractos o esencias (té soluble).
MERCADOS POTENCIALES: Interno, Subregión Andina y ALALC.

Estos productos pueden exportarse al Grupo Andino libres de gravámenes arancelarios.

POSIBLE LOCALIZACION DE PROYECTOS: Alto Beni, Beni, Pando y Santa Cruz.

Importaciones bolivianas de té.

(En $us. 1.000).

1968	297.4
1969	385.5
1970	392.5
1971	393.0
1972	378.7

Ecuador: ¿Y ahora qué?

Por ABRAHAM LAMA

Servicio especial de Inter Presss Service.-

QUITO, 12 (IPS).- Hasta ahora la reestructuración de la OEA y especialmente del "TIAR", instrumento militar del sistema interamericano era casi solo un concepto doctrinario esgrimido por los países latinoamericanos más nacionalistas y progresistas.

El absurdo rechazo a una acción sostenida por doce miembros del "TIAR", indudable mayoría frente a nueve votos contrarios o abstinentes, concreta por primera vez las limitaciones y el carácter obsoleto de su estructura, dando la razón definitivamente a quienes desde temprano, hasta es una situación claramente visible, y temida, aún por quienes la han propiciado al votar negativamente.

El TIAR es el equivalente para el continente americano de la "OTAN" para Europa. Es decir, es el sistema de alianzas militares (asistencia recíproca, las llama eufemisticamente Estados Unidos) que diseñó el pentágono norteamericano para trazar un círculo agresivo y defensivo frente al bloque socialista.

Este instrumento militar ha sido objetado desde hace algunos años por los países que estructuran un sector nacionalista latinoamericano: Perú Argentina, Venezuela, Mexico y otros. La principal acusación contra el TIAR es que disminuía la seguridad de los países latinoamericanos a los planes militares de SA. Los que se promete en sus preparativos contra la Unión Soviética e inclusive se convierte en un instrumento que fija fronteras del area de influencia militar que Estados Unidos se asigna.

La sanción contra Cuba, cuyo levantamiento se intentó conseguir en esta reunión consultiva de aplicación del TIAR no porque Cuba amenazara la paz en el continente (otros países agresores de sus vecinos han sido sancionados) ni porque hubiera ocurrido en intervención al apoyar la agitación social interna en algunos países (porque nunca se contemplaron sanciones para el más grande interventor en asuntos ajenos en el continente, Estados Unidos, que ha desplazado tropas, reconocido acciones subversivas de inteligencia o ejecutado actos de agresión económica sobre sus vecinos continentales. Se expulsó a Cuba, simplemente, porque al asumir un régimen socialista y acercarse a la Unión Soviética, rompió los límites del tratado militar pro - norteamericano que sujetaba a todo el continente.

La ola nacionalista latinoamericana cada vez más amplia, ha provocado dos fenómenos el primero el bloque progresista comienza a luchar contra los instrumentos de sujeción imperialista, en todos los frentes.

En el político, planteando la reforma de la OEA, en el económico dando forma a la CECLA y otros foros, una actitud de defensa de sus recursos naturales y exigiendo equilibrio en el trato comercial, en el cultural, algunos de los países como el bloque andino por ejemplo han comenzado a coordinar una política cultural conjunta en rechazo de la inspiración alienante que destila la metrópoli imperialista, en el tratado "Andres Bello" En el terreno militar, Perú y Argentina plantearon la re y reestructuración del TIAR el año pasado, ante una reunión de comandantes generales de los ejercitos del continente. No consiguieron imponer su moción, un desenlace facilmente previsible, pero comenzaron a introducir en la mentalidad de sus colegas de armas de los otros países latinoamericanos la discusión sobre las condiciones de subordinación militar que el pacto del TIAR creaba sobre sus soberanías.

Cuando fue presentado el proyecto de suspensión de sanciones a Cuba, los tres países proponentes Venezuela Colombia y Costa Rica explicaron claramente que su propósito era salvar la vigencia de un sistema interamericano, incluido el TIAR, porque el progresivo restablecimiento de relaciones de varios países latinoamericanos con Cuba, estaba dejando sin valor "letra muerta" su aplicabilidad jurídica.

¿Qué ha ocurrido ahora?

Una mayoría de países ha votado en favor de la suspensión de las sanciones a Cuba. Un grupo minoritario, aprovechando formalismos reglamentarios, sólo ha impedido. Si a esto se agregan otros cinco países, que no participaron sino como observadores en la reunión de Quito pero que están situados en el continente: Barbados, Jamaica, Guyana, Canadá Bahamas, tenemos un total de 11 contrarios a la segregación contra frente a nuevo estado que franca o disimuladamente han bloqueado el proyecto de resolución.

El resultado de esta reunión de Quito es un realineamiento dentro del continente. Ante tándose que por primera vez, la mayoría de países está claramente en contra de la estructura jurídica interamericana que Estados Unidos logró crear en tiempos en que su influencia era casi total.

Por lo tanto, es necesario evaluar la situación de todo a la luz del resultado de la votación, que podría parecer un fracaso de los países progresistas, sino dentro del proceso, que vive Latinoamérica, es decir tomando en cuenta la lucha por la re - estructuración de la OEA el TIAR y otros mecanismos interamericanos.

Eso puede explicar por que el canciller peruano afirma tajantemente que el resultado es un triunfo político, de los países que han votado por la resolución original y que forman la mayoría.

El canciller colombiano amunció que su país en el plano más breve posible ("Ud. sabe hay que hacer algunas gestiones") entablará relaciones diplomáticas y comerciales con el régimen de La Habana.

Los doce países que votaron por la suspensión de las sanciones contra Cuba, Argentina Colombia, Costa Rica, Ecuador El Salvador, Honduras, Mexico Panamá, Perú, República Dominicana, Trinidad Tobago Venezuela emitieron una declaración que constituye una tajante afirmación a la que hay que tomar todo el peso de su contenido: "... una etapa de la relaciones interamericanas ha concluído".

El problema de las drogas

Por el Dr. Alberto Flores Pérez

Dentro de los problemas sociales contemporáneos, , indiscutiblemente el consumo de las drogas que hacen los menores y los jóvenes con un primerísimo lugar y requiere soluciones prácticas e inmediatas. Los hombres que drogan debemos enfocar con ojos abiertos y alertas esta grave cuestión que depara la época en que nos ha tocado vivir.

Indudablemente que se requieren nuevas respuestas y disposiciones que correspondan a situaciones distintas y olvidar las soluciones tradicionales que los adultos, hemos seguido hasta ahora, con mayor o casi religioso. No debemos olvidar que un país no vale por sus riquezas materiales, sino por las reservas morales con que cuenta y entre ellas está en lugar preferente sus niños y adolescentes, porque sus integrantes en un plazo corto habrán de sustituirnos en la responsabilidad de las tareas patrias.

Antes que nada, pensamos, que más que con sanciones de orden legislativo vale decir, las leyes, debe tratarse esta cuestión, con métodos y programas educativos.

Debemos enseñarles, a través de nuestras escuelas de todos los niveles que van desde el kindergarten hasta nuestra universidad, que no deben acudir al estupefaciente, porque representan una falsa evasión de sus existencia y se les ocasiona en su organismo un daño irreversible.

Debemos hacerles ver que la vida guarda aliciente para ellos; que si se preparan suficientemente, tendrán éxito, no importa su origen, sexo, color, ideología o religión y que un halagüeño porvenir les espera si se capacitan intelectual y físicamente, para triunfar en la sociedad.

Es urgente e inaplazable iniciar en los planteles escolares una campaña racional en contra del consumo de las drogas, en que participen de manera organizada las autoridades, escuelas de alumnos, padres de familia, instituciones cívicas y que se distribuyan propaganda al alcance de todos, aunque para impedir que esta plaga social se siga extendiendo, así como se ayude a la rehabilitación de los drogadictos, que son el vastigo de los mismos.

Los estupefacientes provocan una alineación mental y entre ellos se encuentran la marihuana, la morfina, la heroína, el éter, el opio, etc. y el tráfico de los mismos es severamente penado en la mayor parte de las naciones. La ingestión de los mismos, aunque produce un bienestar momentáneo, ocasiona efectos desastrosos en el organismo, que al llegar a la intoxicación produce la degeneración cabal del sujeto o bien su muerte.

No hay drogas, que al ser consumidas en forma irrestricta y sin autorización médica, se puedan considerar benéficos. El mismo uso de las mismas, es una lamentable y perniciosa característica de esta parte del siglo XX, que nos ha tocado vivir y no sólo es una epidemia, es un mal total pandémico que amenaza a la sociedad contemporánea, ya que ha proliferado y se extiende lo mismo a los barrios pobres, que a los de la clase media o alta.

Como los males sociales es un verdadero problema complicado que debe ser atacado prontamente en multiples formas. El hombre que consume habitualmente drogas, se convierte en depravado, cínico y es peligroso desde un punto de vista criminal. Es el autor o promotor de gravísimos trastornos sociales en cualquier país y muchos de ellos quedan invalidos o defectuosos desde el punto de vista mental.

Las enfermedades que se ocasionan los drogadictos les originan un grave deterioro psíquico, que es más peligroso y perjudicial que las enfermedades físicas. Por eso es urgente atacar este problema y enseñarles a los jóvenes que los problemas de la vida no se resuelven a base de estupefacientes.

Los padres de familia deben estar pendiente de la conducta y de las amistades de nuestros hijos. Ya lo dice el viejo proloquio castellano: "Dime con quien andas y te diré quien eres". Cada hombre es un centro de efectos psicológicos sobre los demás. beneficiosos perjudiciales.

Las malas compañías ejercen influencias nefastas sobre todos, pero especialmente sobre los jóvenes, por no tener experiencia en la vida y un criterio formado. Es indispensable una legislación a nivel internacional más estricta y severa en relación con la producción, la distribución, consumo de las drogas, y tanto dañan al organismo.

De todo un poco

La búsqueda de tesoros

Una expedición norteamericana buscará el legendario tesoro de la Isla del Coco que habría ocultado Morgan. No es esta la primera vez que se forma una empresa de vastas proyecciones para ubicar las riquezas que enterró el pirata en esta pequeña isla situada a más de 500 kilómetros del puerto costarricense de Puntarenas.

La obsesión constante del hombre ha sido la búsqueda de tesoros, no viene esto de ayer ni es una leyenda forjada en las historias de piratas. No viene de los galeones cargados de dobles de oro y de plata del Potosí que navegaban en el mar Caribe. La ansiosa búsqueda viene de más lejos, aunque engarza sus mejores capítulos en el largo período en que los piratas y bucaneros desafiaban al poder de la corona española asaltando y abordando los pesados galeones, que llevaban la riqueza de América para financiar las guerras en Italia y Flandes.

El brillo del oro ha deslumbrado desde siempre al hombre y no ha escatimado éste esfuerzo para encontrarlo enterrado en las ajenas islas del Pacífico o en las del Caribe. Siempre almacenó en su espíritu la esperanza y casi siempre acabó en fracasos de toda paradoja, no adormecieron la obsesión de dar con el tesoro enterrado, emparedado o sumergido en las profundidades del Oceano.

Nuestro país no es una excepción. Todo lo contrario. Las historias y leyendas de tapados se extienden por todo nuestro ámbito geográfico, especialmente por la zona andina de las minas. Se dice que la guerra de la independencia impulsó a muchas personas a enterrar sus riquezas con el propósito de recuperarlas del escondite no bien llegara tiempos mejores. Y estos famosos tapados, ricos en monedas de oro y plata, y dras preciosas y vajilla fueron siempre la preocupación constante de mercaderes acaudalados, de historiadores convertidos en detectadores" de riquezas ocultas, de inversionistas, de negociantes y aventureros Potosí y Sucre son pobremente las ciudades que pregonaran la mayor parte de estas leyendas que alguna vez cuajaron en bellas realidades. La Paz también tiene su leyenda de tesoros ocultos y habla del tesoro que los Jesuitas enterraron antes de abandonar el país obedeciendo la orden de expulsión de Carlos II. Y han faltado hombres empresa y agotadas jornada tras jornada, energías y fortuna en empeño de descubrir el increible y fabuloso riqueza real o imaginaria.-

Lo cierto es que siempre se ha tenido despacio y silenciosamente la idea de los tesoros escondidos y faltarán hombres que con imaginación y empeño organicen expediciones como la recientemente formada en Costa Rica bajo la sugerente razón social de "Quo Vadis Limited". Pero la búsqueda se ha tornificado y utiliza como cualquier otra actividad lucrativa a físicos, buscamarógrafos, hombres de ciencias e historiadores. No se deja nada al acaso que otrora daba a los buscadores del contorno de unos ilusos graves y serios que sentían ricos sin serlo y que morían pobres con la ilusión de haber estado a punto de ser millonarios.

Confusio

Constantes devaluaciones e inflación caracterizan la economía del Uruguay

MONTEVIDEO, 14 (AP).- Uruguay encara una delicada situación económica cuyas características son inflación, devaluaciones mensuales de la moneda y déficit en la balanza comercial.

El miércoles el gobierno decretó la trigesimo segunda devaluación desde que el presidente Juan M. Bordaberry asumió el poder en marzo de 1972. Esta vez fue por 7.95 por ciento.

Casi una semana antes se anunció un aumento salarial para empleados privados ascendente al 20 por ciento.

Pero junto con ese aumento, el precio de todos los artículos de consumo hasta el 100 por ciento en algunos casos, como el del aceite comestible.

La devaluación dará lugar a nuevos aumentos de precios, especialmente de los artículos importados que se compensan automáticamente con el precio oficial del dólar: 1.488 pesos la compra y 1.503 venta, según la cotización de hoy.

Los economistas consideran que las continuas devaluaciones dan más combustible a la inflación, que según cifras oficiales llegó en nueve meses al 62.13 por ciento.

Así ocurre que la economía del ciudadano común, especialmente la de los de menor poder adquisitivo, está en dificultades, porque los aumentos de sueldos no compensan el incremento de precios que por lo general hay que comenzar a pagar antes de que se reciba la mejora salarial.

El panorama del comercio exterior es igualmente negativo. En diez meses el déficit de la balanza ascendió a 76.125.000 dólares. En ese período se exportó por valor de 305.451.000 dólares y se importó por 381.576.000.

El déficit es resultado de una combinación de factores externos: los más altos precios de materias primas y el petróleo, y descenso de las ventas de carnes y lanas uruguayas a causa, en parte, de restricciones implantadas por los países del Mercado Común Europeo, que eran los principales compradores de esos productos uruguayos.

El banco central ha dicho que la disminución de las exportaciones al Mercado Común Europeo es muy considerable.

En los primeros 10 meses del año pasado, las exportaciones sumaron 114.170.000 dólares y en igual período de 1974, sólo 79.948.000.

Buscando la manera de salir de la crisis, recientemente el gobierno liberó varios sectores de la economía, incluyendo al mercado financiero de cambios. Pero esto dió lugar a un brusco ascenso en la cotización del dólar, que pasó de 1.400 pesos a más de 2.400, y había superado los 3.000 pesos a los pocos días de vigencia de la medida tomada en septiembre.

También fueron liberados algunos precios y ocurrió lo mismo: alza inmediatas en los costos al consumidor.

Hoy en la historia

POR THE ASSOCIATED PRESS

Hoy es viernes 15 de noviembre de 1974; día 319 del año. Faltan 46 para que termine.

EN UN DIA COMO HOY DE:

1492 - Cristóbal Colón registra en su diario el uso que del tabaco hacen los indios.

1631 - Fallece en Ratisbona el astrónomo alemán Kepler.

1824 - Ley que declara acto de piratería la trata de negros africanos en Buenos Aires.

1867 - Se funda en Rosario, Argentina, "La Capital", considerado como el más antiguo de los diarios que se publican en ese país.

1889 - Pedro II abdica y se proclama en Brasil la República Federal.

1920 - Primera reunión en Ginebra de la sociedad de las naciones.

1920 - Los bolcheviques entran en Sebastopol y la contrarrevolución se desploma.

1935 - Inauguración de la mancomunidad de Filipinas. Manuel Quezon es designado primer presidente por aclamación.

1946 - Holanda reconoce a la república de Indonesia.

1972 - Estados Unidos y Cuba negocian un acuerdo con el propósito de impedir el secuestro de aviones.

CUMPLEN HOY AÑOS: La cantante inglesa Petula Clark; 40, el político norteamericano Averell Harriman, 83.

PENSAMIENTO DE HOY: "El pelo cano es señal de vejez, no de sabiduría", proverbio griego.

Presidente italiano visitará Irán para mejorar relaciones

ROMA, 14 (IPS) - En los primeros días de enero, cuando el presidente de la República italiana, Giovanni Leone, visite oficialmente el Irán ratificará formalmente una cooperación económica entre ambos países que no tienen precedentes por la magnitud de los compromisos que confronta.

Los términos de la nueva cooperación entre Italia e Irán son una consecuencia directa del nuevo orden económico internacional surgido de la mencionada "crisis del petróleo". Irán posee abundantes "petrodólares" (provenientes del aumento del precio del petróleo del cual es gran exportador) y las autoridades iranianas decidieron hacer despegar industrialmente al país. En otras palabras aprovechar inmediatamente este dinero (sin atender el agotamiento de los yacimientos en el) estallido de una grave crisis inflacionista mundial) para proceder a la industrialización del país.

"Desde este punto de vista – declararon a IPS fuentes comerciales italianas– las economías de Italia y de Irán tienen un fuerte grado de complementariedad.

Mineros murieron enterrados por toneladas de cieno

JOHANNESBURGO, (AP).- Por lo menos siete mineros murieron hoy cuando centenares de toneladas de cieno llenaron un túnel de la mina de Platino Impala, la segunda del mundo.

La mina está en Bafokeng, a unos 150 kilómetros de aquí.

Un vocero de la compañía dijo: "Es imposible afirmar por el momento el número preciso de pérdidas de vidas".

Pero el portavoz negó el informe de que estuviesen atrapados cerca de 3.000 mineros. Dijo que entre los muertos hay dos blancos y "menos" de cinco africanos, todos mineros.

SANA-CICATRIZA
HONGOS-ECZEMA
QUITA RAPIDAMENTE
PICAZON

A base de Ungüento de Sulfo y otros medicamentos hemos logrado una fórmula específica para el tratamiento de enfermedades de la piel producidas por hongos, como infecciones de la piel, tina de las manos, del cuero cabelludo y de la barba, eczema, pie de atleta, etc.,que se vende con el nombre de SANAFITIL.

Si Ud. ha probado otros medicamentos y no ha logrado los resultados deseados pruebe SANAFITIL y Ud. comprobará sus buenos resultados. SC-3

Buena noticia para Hombres

En los primeros síntomas de DEBILIDAD SEXUAL, falta de vitalidad, y otros trastornos frecuentes en el hombre, las grageas OPOVITAM restablecen su VIGOR SEXUAL. OPOVITAM es una nueva y mejorada formula de BIOSANTE LABORATORIES de NEW YORK, que contiene EXTRACTO TESTICULAR y otras substancias glandulares sexuales masculinas.

OPOVITAM es muy eficaz en casos de DEBILIDAD SEXUAL, ESTADOS DEPRESIVOS FISICOS Y EMOCIONALES, FALTA DE MEMORIA, y otros sintomas de prematura decadencia en el Hombre. Vuelva a sentirse joven y animoso para todo . . . Refuerce su Vigor Varonil. . .

DISTURBIOS, QUITO 14 (AP) - Un soldado de la guardia nacional de Quito dispersa a un grupo de estudiantes con gases lacrimógenos. Los estudiantes hicieron demostraciones esporádicas durante la XV Conferencia de Cancilleres que se reunió para debatir la suspensión de sanciones a Cuba. (Radiofoto AP).

JUNTA DE VECINOS IRPAVI

Convocatoria a elecciones

Por razones que son de conocimiento público, las elecciones para la renovación de la mesa directiva, que, debía llevarse a cabo el día 19 de los corrientes, ha quedado suspendida hasta nuevo aviso.

La Paz, 13 de Nov. de 1974.

"La felicidad no es posible sin salud"

BOLDOLAXINE
LAXANTE

Contra todas las formas de estreñimiento.

Regula el peristaltismo intestinal y la evacuación, estimulando: la secreción biliar del hígado y las glándulas intestinales.

Es un verdadero laxante fisiológico de acción suave, sin cólicos. No produce acostumbramiento.

Un comprimido antes de acostarse. Niños medio comprimido.

PIDA EN SU FARMACIA
Ventas en todo el país

EMPRESA NACIONAL DE FERROCARRILES

CONVOCATORIA A PROPUESTAS
P. 1/75

SEGUNDO LLAMAMIENTO

Se invita a los señores industriales y Comerciantes del país que tengan interés en proveer Leche Condensada y en polvo, presentar sus ofertas de acuerdo al siguiente detalle:

Item 5.- Leche Condensada Latas 318.000
Item 6.- Leche en polvo en latas de 3.1/2 libras 222.600

El Pliego de condiciones y Especificaciones, se encuentra a disposición de los interesados en la Sección Adquisiciones, Calle Bolivar Nº 616 2do. piso, Casilla 428, La Paz - Bolivia.

Las propuestas con todos los requisitos de Ley, deben presentarse hasta horas 18.00 del 25 de Noviembre de 1974.

La Paz, 14 de noviembre de 1974

GERENCIA ADMINISTRATIVA

Partido Comunista del Brasil insta a votar en favor del partido opositor

RIO DE JANEIRO, 14 (AP).- El proscrito Partido Comunista Brasileño ha roto con la línea que siguió por diez años e instado a los electores a votar en favor del único partido legal de oposición en las elecciones para el Congreso del viernes.

Su publicación clandestina, "Voz Operaria", dice que estos votos serían un "reto al fascismo" y conducirían a una asamblea nacional elegida libremente, amnistía para todos los presos políticos y ampliación de los derechos civiles limitados por el actual gobierno militar.

El Partido Comunista, ilegal en Brasil desde 1947, había instado durante años a sus seguidores a votar en blanco en las elecciones, que calificaba invariablemente de "farsa".

Los votos en blanco han sido numerosos en pasadas elecciones. En la última para el Congreso de 1970, en que votaron unos 21 millones de personas, 4.7 millones lo hicieron en blanco o sea solo 90.000 menos de los que votaron por el Movimiento Democrático Brasileño, único Partido de oposición. 10.8 millones votaron por el partido de gobierno Arena.

Los comunistas brasileños están divididos en tres facciones: El Partido Comunista Brasileño, de línea prosmoscovita, el Partido Comunista del Brasil, pro Chino, y el Partido Comunista Revolucionario del Brasil, que tiende a seguir la línea cubana.

El manifiesto del PCB critica al gobierno militar que encabeza el Presidente Ernesto Geisel, calificándolo de "máquina de tortura y asesinatos que continúa marchando a todo vapor".

La nueva posición del Partido no es apoyada por otro grupo izquierdista, clandestino, la Unión de Juventudes Patrióticas, que dice este mes en su publicación que las elecciones son necesarias para "dar una fachada de democracia al sistema fascista".

"Sólo con un nuevo gobierno, con nuevas condiciones, con democracia, podrá el pueblo seleccionar a sus representantes", dicen. No instan a sus seguidores a votar por la oposición ni en blanco.

Unos 34 millones de electores decidirán quienes ocuparán un tercio de los 66 escaños del Senado, las 364 bancas de la Cámara de Diputados y todos los escaños de las legislaturas estatales.

Según encuestas independientes, se calcula que el Partido de oposición conquiste entre un cuarto y un tercio de los cargos.

Los resultados no se sabrán sino al cabo de varios días.

Pese a divergencias políticas, Uruguay negocia con la URS

MONTEVIDEO, 14 (IP
Un barco soviético está c
gando lanas y cueros uruguay
en el puerto de esta capital,
un valor de tres millones
dólares. La operación, que si
a otras realizadas recie
temente por exportado
locales a través de puer
brasileños, no será la última
la actual zafra lanera, p
Rusia ya había contrata
embarques de importan
partidas del textil

Estas transacciones no
jan su punta política, y estar
provocando la decepción
militantes comunistas en los
veles sindical y barrial. El
pasado el Presidente Ju
María Bordaberry ilegalize
Partido Comunista, y me
atrás fue detenido, su secreta
Rodney Arismendi. En octu
también fue arrestado el s
titulo de la máxima autorid
partidaria, el ex Diputa
Jaime Pérez.

COMISION MIXTA FERROVIARIA ARGENTINO-BOLIVIANA

CONSTRUCCION F.C. YACUIBA-SANTA CRUZ-RIO MAMORE Y SUCRE

TRAMO SANTA CRUZ DE LA SIERRA-RIO MAMORE

LICITACION PUBLICA Nº 20/74

(4to. Llamado)

Para provisión de:
9.500.-- Toneladas de rieles de acero tipo "Vignole"

Apertura de propuestas el 17 de Diciembre de 1974, a horas 16:00 en la ciudad de La Paz en el local de la Junta Especial de Licitaciones (Ministerio de Transportes, Comunicaciones y Aeronautica Civil).

Los sobres con las propuestas se recibirán indistintamente en el Ministerio de Transportes, Comunicaciones y Aeronautica Civil (Junta Especial de Licitaciones), o en las oficinas de la Comisión Mixta en Buenos Aires y La Paz.

Los términos para la recepción de propuestas son los siguientes:

En Buenos Aires hasta el 12.12.74, Hrs. 17.00
En La Paz hasta el 17.12.74, Hrs. 15.30

El Pliego de Condiciones Generales y Especificaciones Técnicas y cualquier otro dato relacionado con ésta Licitación, pueden obtenerse en:

Marcelo T. de Alvear 1422 - 4o Piso - Buenos Aires (Argentina)
Av. 16 de Julio - Edificio "Avenida", 3er. Piso - La Paz (Bolivia).

PINTE MEJOR CON
Pabco
LIQUIDACION DE PINTURAS NORTEAMERICANAS
A PRECIOS REDUCIDOS
F. D. LUCAS Y CIA. (BOLIVIA) S. A.
Yanacocha 587

BANCO AGRICOLA DE BOLIVIA

CUMPLE CON LA POLITICA DE GOBIERNO OTORGANDO PRESTAMOS DE FOMENTO AL CAMPESINADO NACIONAL CON GARANTIA DE LA "PRENDA AGRARIA Y LA COSECHA"

CUADRO Nº 9

AGENCIA REGIONAL DE TARIJA

GESTION 1974

RELACION DE CREDITOS OTORGADOS POR AGENCIA PROVINCIAL CERCADO

NOMBRE Y APELLIDO DEL PRESTATARIO	LINEA DE FINANCIAMIENTO	LINEA DE EXPLOTACION	NUMERO DE HAS.	MONTO INDIVIDUAL DE LOS CREDITOS
Lázaro Gallardo	Regular	Agr. Gral.	4.55	10.430.—
Corselio Tintilay	Regular	Agr. Gral.	38.00	12.000.—
Celestino Miranda	Regular	Agr. Gral.	7.00	6.000.—
José Estrada G.	Regular	Agr. Gral.	3.75	12.000.—
Cristobal Segovia	Regular	Agr. Gral.	7.00	15.000.—
Manuel Artunduaga	Regular	Papa	6.00	10.000.—
Hilarión Garcia	Regular	Agr. Gral.	2.00	30.000.—
AGRUPACION RINCON ERQUIS				
Pastor Zenteno	Regular	Agr. Gral.	6.50	34.000.—
Andres Zenteno	Regular	Agr. Gral.	4.00	46.000.—
Rufino Zenteno	Regular	Agr. Gral.	5.00	13.000.—
Victor Valdez	Regular	Agr. Gral.	4.00	18.500.—
Anatolio Aleman R.	Regular	Agr. Gral.	27.00	54.000.—
Jacinto Aleman Z	Regular	Agr. Gral.	5.00	23.500.—
Pedro Zenteno A.	Regular	Agr. Gral.	5.00	29.000.—
Apolonio Aleman B.	Regular	Lecheria	8.75	16.000.—
AGRUPACION SAN MATEO				
Luis Aguilar R.	Regular	Agr. Gral.	3.00	44.500.—
Enrique Aramayo V.	Regular	Agr. Gral.	2.00	26.000.—
Manuel Sanchez S.	Regular	Agr. Gral.	5.00	18.000.—
Félix Valdez Ortega	Regular	Agr. Gral.	8.00	16.800.—
Rosendo Altamirano	Regular	Papa	4.50	15.000.—
TOTAL			156.05	449.730.—

AGENCIA PROVINCIAL VILLA MONTES

NOMBRE Y APELLIDO DEL PRESTATARIO	LINEA DE FINANCIAMIENTO	LINEA DE EXPLOTACION	MONTO
Antonio Balderrama	BID - PGO	Ganadería	26.000.—
Guiner Villa Romero	BID - PGO	Ganadería	13.000.—
Cecilio Duran M.	BID - PGO	Ganadería	148.000.—
Walter Raña Gaite	BID - PGO	Ganadería	79.000.—
Hipólito Mendoza	BID - PGO	Ganadería	8.000.—
			272.000.—

AGENCIA ENTRE RIOS

NOMBRE Y APELLIDO	NOMBRE LINEA DE FINANCIAMIENTO	LINEA EXPLOTACION	Nº HAS FINANCIADAS	MONTO INDIVIDUAL DE LOS CREDITOS
Benito Herrera S	Linea Regular	Maiz	84.00	95.000.—
Germán Jaramillo P.	Linea Regular	Papa	4.00	21.000.—
René Garzón J.	Linea Regular	Papa	1.00	15.000.—
Eleodoro Jaramillo L.	Linea Regular	Papa	1.50	13.000.—
COOPERATIVA "ALAMBRADO LTDA" (8 Socios).				
Pascual Castillo F.	Linea Regular	Papa	1.00	10.700.—
Pascual Flores N.	Linea Regular	Papa	0.50	2.850.—
Eloirán Flores Ch.	Linea Regular	Papa	0.50	7.850.—
Primitivo Rios I.	Linea Regular	Papa	1.50	13.350.—
Rogelio Tejerina V.	Linea Regular	Papa	0.50	2.850.—
Nicanor Segovia A.	Linea Regular	Papa	0.50	7.850.—
Fanor Segobia A.	Linea Regular	Papa	1.00	5.700.—
Miguel Sanchez V.	Linea Regular	Papa	1.50	13.350.—
COOPERATIVA "EL PAJONAL LTDA." (9 Socios)				
Hilarión Escalante C.	Linea Regular	Papa	2.00	16.400.—
Dionicia Escalente C.	Linea Regular	Papa	1.00	5.700.—
Domingo Estrada A.	Linea Regular	Papa	1.00	10.700.—
Domingo Cruz Gr.	Linea Regular	Papa	3.00	17.100.—
Zacarias Martinez M.	Linea Regular	Papa	2.00	16.400.—
Leonardo Rios C.	Linea Regular	Papa	1.50	14.350.—
Ciprián Tito T.	Linea Regular	Papa	1.00	5.700.—
Darío Pascari M.	Linea Regular	Papa	2.00	16.400.—
Adolfo Subia T.	Linea Regular	Papa	1.00	5.700.—
Armando Villarroel V.	Linea Regular	Papa	2.00	12.000.—
Columbano Velasco M.	Linea Regular	Papa	4.00	25.000.—
Lucio Avendaño P.	Linea Regular	Papa	4.50	45.000.—
Gregorio Aldana G.	Linea Regular	Maiz	6.00	25.000.—
Carlos y Walter Flores P.	Linea Regular	Maiz	20.00	32.000.—
Felipe Villarroel V.	Linea Regular	Maiz	15.00	15.000.—
Higidio Molina B.	Linea Regular	Maiz	10.00	10.000.—
AGRUPACION "SAN MIGUEL" (4 Socios)				
Baldomero González V.	Linea Regular	Maiz	8.00	10.000.—
Eleodoro Echalar C.	Linea Regular	Maiz	11.00	9.000.—
Jorge Terrazas B.	Linea Regular	Maiz	11.00	12.000.—
Inocencio Vaca A.	Linea Regular	Maiz	19.00	11.000.—
Lucio Meriles O.	Linea Regular	Maiz	6.00	20.000.—
Mateo Arce B.	Linea Reguar	Maiz	8.00	20.000.—
Julio Flores I.	Linea Regular	Papa	1.00	10.000.—
Juan de Dios Herrera	Linea Regular	Papa	25.00	25.000.—
Felipe Heredia P.	Linea Regular	Maiz	4.50	25.000.—
Maximiliano Cerda G.	Linea Regular	Maiz	3.50	15.000.—
Félix Calderon V.	Linea Regular	Maiz	1.50	13.000.—
Florindo Camacho F.	Linea Regular	Papa	4.00	17.000.—
Orlando Ordoñez O.	Linea Regular	Maiz	7.00	20.000.—
Victor Farfán C.	Linea Regular	Papa	2.00	31.000.—
Ciro Lozano M.	Linea Regular	Papa	4.00	44.000.—
Juvenal Herrera R.	Linea Regular	Maiz	70.00	50.000.—
Antonio Vaca V.	Linea Regular	Cerdos	90.00	50.000.—
Walter Raña G.	Linea Regular	Cerdos	8.00	54.000.—
Eusebio Romero C.	Linea Regular	Maiz	14.00	30.000.—
Columbano Velasco M.	Linea Regular	Papa	4.00	40.000.—
Milton Villarroel C.	Linea Regular	Maiz	20.00	60.000.—
Benita Paniqué vda. de Bustos	Linea Regular	Maiz	20.00	22.000.—
Adehmar D'arlach N.	Linea Regular	Papa	10.00	40.960.—
René Garzón J.	Linea Regular	Papa	21.50	60.000.—
Lucio Avendaño P.	Linea Regular	Papa	5.00	45.000.—
Guido Vera O.	Linea Regular	Papa	3.00	42.000.—
Germán Jaramillo P.	Linea Regular	Papa	4.00	45.000.—
Domingo Cruz G.	AID - 20	Papa	2.00	15.000.—
			570.50	1.316.550.—

AGENCIA REGIONAL BERMEJO

NOMBRE Y APELLIDO	LINEA DE FINANCIAMIENTO	LINEA DE EXPLOTACION	Nº DE HECTAREAS	MONTO INDIVIDUAL $b.
Garnica Tapia Cástulo Nº 245/73	F. Refin. (L. Reg.)	Caña	—	30.000.00
Rueda Jurado Miguel Nº 246/73	"	Caña	—	35.000.00
COOP. LA ESPERANZA Nº 247/73				
Juan Bautista Castro	F. Refin. (L. Reg.)	Caña	4	16.000.00
Maximo Farfán Flores	"	"	1	4.000.00
Constantino Flores				
Ignacio	"	"	1	4.000.00
María F. de Sánchez	"	"	13.50	54.000.00
Primo Flores Alcoba	"	"	2	8.000.00
Angel Jimenes Caucota	"	"	4	16.000.00
Omar Jimenes Torrez	"	"	2	8.000.00
Ademar Jimenes Tórrez	"	"	1	8.000.00
Daniel Jiménez Caucota	"	"	5	20.000.00
Lidia Guzmán Aparicio	"	"	1	4.000.00
Juan Arenas Arenas	"	"	1	4.000.00
Julian Blass Tórrez	"	"	2	8.000.00
Antolin Jiménez Limachi	"	"	1	4.000.00
Teófilo Caucota Jiménez	"	"	1	4.000.00
Dionicia Garcea Garcea	"	"	1	4.000.00
Esnario Blass Tórrez	"	"	1	4.000.00
Francisco Blass Tórrez	"	"	1	4.000.00
Andrés Cardozo Aparicio	"	"	4	16.000.00
Ismael Garzón de La Vega	"	"	4	16.000.00
Manuel Tolay Farfán	"	"	2	8.000.00
Benancia Farfán Tejerina	"	"	2	8.000.00
Eulalio Castillo Zenteno	"	"	2	8.000.00
Juan de la Cruz Garcea	"	"	2	8.000.00
Gerónimo Geres Geres	"	"	4	16.000.00
Nicolás Uyuquipa Cuisa	"	"	2	8.000.00
Faustino Suyo Ibarra	"	"	2	8.000.00
Ramón Jimenes Jimenes	"	"	1	4.000.00
Leonardo Jaramillo Alarcón	"	"	6	24.000.00
Guadalupe Solano Romero	"	"	3	12.000.00
Abdón Polo Jurado	"	"	2	8.000.00
Gabriel Choque Farfán	"	"	2	8.000.00
Dionicia Choque Farfán	"	"	1	4.000.00
Andrés Jiménez Torrez	"	"	3	12.000.00
Alicia Mealla Urzagaste	"	"	3	12.000.00
Irene Cruz R.	"	"	2	8.000.00
Alanacio Areco Bonillas	"	"	1	4.000.00
Alejandro Claure Aguirre	"	"	5	20.000.00
			96.50	386.000.00
COOP. MENDEZ Nº 248/73				
Carlos Fernández Ramires	F. Refin. (L. Reg.)	Caña	3	12.000.00
Pedro H. Tórrez Lascano	"	"	3	12.000.00
Adrián Colque Bautista	"	"	1	4.000.00
Alfonso Alarcón Maras	"	"	1	4.000.00
Adrián Ovando Subia	"	"	2	8.000.00
Luis Jain Copa	"	"	1	4.000.00
Francisca C. de Armella	"	"	2	8.000.00
Basilio Almazan Loza	"	"	2	8.000.00
Lorenzo Sato Fernández	"	"	2	8.000.00
Lino Chavarría Castor	"	"	3	12.000.00
Domingo Méndez Garcea	"	"	1	4.000.00
Rómulo Caballero Miranda	"	"	1	4.000.00
Fanor Benavides Cari	"	"	2	8.000.00
Francisco Jerez Condori	"	"	2	8.0000.00
Balerio Olarte Rivera	"	"	2	8.000.00
Martín Zeballos Bautista	"	"	2	8.000.00
Inocente Oño Ocampo	"	"	1	4.000.00
Raymundo Colque Saldivar	"	"	3	Evaristo 12.000.00
Evaristo Guerrero Tarifa	"	"	1	4.000.00
Guillermo Gutierres Ruiz	"	"	2	8.000.00
			37	148.000.00

Cambiarán normas alimenticias para aliviar crisis mundial de alimentos

ROMA, 14 (AP).- Si usted ome mucho, sobre todo lo que o debe, podría hacerle el ismo fatal daño que el hambre ace a las personas menos fortunadas.

Esta fue la posición asumida oy por Noruega en la Con- erencia Mundial de la limentación,al anunciar que se resentarán proyectos en el arlamento noruego para ambiar las normas de limentación de los ciudadanos, on el fin de mejorar su salud y ayudar a aliviar la crisis mundial de alimentos.

Uno de los temas más repetidos en la conferencia ha sido que las naciones ricas deben reducir su consumo para dejar más recursos a los desnutridos, pero Noruega ha sido la única nación industrial que ha tomado medidas específicas.

La delegación noruega propuso una resolución en la que afirma que el consumo excesivo de los ricos dañan su salud y que grandes recursos alimenticios están siendo usados para alimentar animales.

Y tras recibir la conferencia el informe de que el consumo de leche materna está en descenso en los países en vías de desarrollo, el Ministro noruego de Agricultura, Thorstein Treholt, solicitó que se declare a la leche materna "recurso alimenticio profundamente importante".

La delegación afirmó que las normas de alimentación noruegas cambiarán mediante mejor dietética y el uso de subsidios que harán menos costosos ciertos alimentos y por lo tanto, más atractivos a los consumidores.

El profesor Kaare Norum, experto en nutrición de La Universidad de Oslo, dijo que la dieta abundante en grasas de las clases pudientes noruegas provoca desórdenes intestinales, problemas dentales, deficiencia de hierro, anemia y es factor importante en la elevada tasa de males cardíacos del país.

"Más del 50 por ciento de las muertes están causadas por males cardiovasculares", dijo Norum. "A partir de esto puede afirmarse que la dieta de las sociedades ricas no puede tomarse como modelo de nutrición satisfactoria".

Fusilarán a 38 personas que incendiaron aldeas filipinas

MANILA (AFP) - Treinta y ocho hombres, entre ellos ocho olicías, fueron sentenciados hoy a muerte por fusilamiento por haer quemado dos aldeas en 1970.

Una mujer murió y 40 casas fueron destruídas en las aldeas de ra Norte y Ora Este, en el norte de las Filipinas, en un episodio de iolencia política, el 22 de mayo de 1970.

Los culpables fueron juzgados durante seis meses por una corte ilitar y quince han sido liberados por falta de prueba. Otros 13 son rófugos, se anunció oficialmente.

Entre los 38 sentenciados al paredón figuran seis sargentos, de a Policía Nacional,dos policías locales y un soldado.

El presidente Ferdinand Marcos deberá confirmar las senencias. Desde la proclamación de la ley marcial en 1972, veinte ersonas fueron condenadas a muerte. Hasta ahora una sola enrentó el pelotón de ejecución.

SALUDO, Naciones Unidas 14 (AP) - El líder de la Organización para la Liberación Palestina, Yasser Arafat, saluda a los delegados simpatizantes antes de pronunciar su discurso ante las Naciones Unidas (Radiofoto AP).

Haití y Guatemala fueron los causantes para que no levanten sanciones a Cuba

QUITO, (AP) - Haití y Guatemala fueron los causantes del fracaso de las gestiones que apuntaban a levantar las sanciones impuestas hace una década por la Organización de los Estados Americanos –OEA– en perjuicio del régimen cubano del Primer Ministro Fidel Castro.

Los patrocinantes de la moción de levantamiento creían contar con los votos de esos dos países para completar los 14 sufragios necesarios para lograr el objetivo.

Pero tras cuatro días de conciliábulos y negociaciones en la conferencia de cancilleres concluída aquí ayer, Haití y Guatemala se sumaron a los Estados Unidos, BOLIVIA, Brasil y Nicaragua quienes se abstuvieron de emitir voto sobre el tema. El resultado de la encuesta fue 12 a favor, tres en contra. Faltaron dos votos cruciales para la mayoría de dos tercios requerida.

Fuentes diplomáticas dijeron que Guatemala y Haití concurrieron a la conferencia dispuestos a votar a favor del levantamiento del embargo, pero que la alta oficialidad conservadora de las fuerzas armadas guatemaltecas presionó al gobierno de ese país para que se abstuviera de votar la medida.

Otras fuentes dijeron que los haitianos habían esperado usar su voto como palanca para obtener ayuda económica –de Estados Unidos por un voto negativo y de Venezuela por un voto a favor. Al fracasar este plan, Haití se decidió por la abstención.

El Canciller costarricense Gonzalo Facio, principal organizador de la conferencia, dijo contar con 14 votos seguros antes del evento, pero que se encontró conque varios países habían cambiado de posición subitamente.

Emilio Rabasa, secretario de Relaciones Exteriores de México, no estuvo de acuerdo con Facio. "Dije que había 12 votos seguros antes de venir aquí. Lo demás es imaginación", señaló.

Elecciones congresionales en Brasil harán ver si existe fe en democracia

RIO DE JANEIRO, 14 (AP).- El gobierno dirigido por los militares y el Partido de oposición confían en que las elecciones congresionales de mañana pondrán de manifiesto que los brasileños se preocupan aún por la democracia.

Ambos partidos legales de este país de 105 millones de habitantes han llevado a cabo una fuerte campaña contra la emisión de votos en blanco y nulos, que en las elecciones congresionales de 1970 representaron el 30 por ciento del total de sufragios emitidos.

Mucho de los votos anulados fueron para ases del futbol, cantantes populares y animales del zoológico. Todos los ciudadanos con derecho a voto deben acudir a las urnas o de lo contrario se les impondrán multas.

Unos 36 millones de personas, con edades comprendidas entre 18 y mas años, están empadronadas para las elecciones de mañana que elegirán a los miembros del Senado, la Cámara de Diputados y los integrantes 22 Asambleas Estatales.

Más de las dos terceras partes de los escaños de ambas Cámaras de Congreso están en poder de miembros de la Alianza de Renovación Nacional (ARENA), que defiende la política del Presidente Ernesto Geisel.

Geisel, un general retirado del Ejército que asumió el cargo en marzo, es el cuarto presidente militar escogido por la jefatura del régimen desde que las Fuerzas Armadas depusieron al gobierno electo en 1964.

En un discurso al comie de la campaña congresional agosto pasado, Geisel prome prácticamente un retorno a democracia, pero instó a am partidos a trabajar en "perfeccionamiento de las in tuciones" del país.

Muchos comentaristas po ticos señalaron que el discurs a una suavización de las re tricciones durante la campa incluso la censura de prens eran presagio de una beralización política régimen de línea dura.

Los miembros Movimiento Democrát Brasileño (MDB), el Partido oposición, han podido imprim y difundir por las estaciones radio críticas a la política gobierno por primera vez en década de gobierno militar.

RESGUARDO. N York 14 (AP) .- Un empl del zoológico de Br recoge a un pelícano agua. Los pelícanos recogidos para que pas invierno en pabellone peciales , resguardado frío. (Radiofoto AP).

ATENCION ORURO

HOLLIDGE

Sucursal Oruro - Edificio Cámara de Comercio planta baja, Telf, 52089

Ofrece créditos sin competencia en:

Cocinas a gas "TIFON"
Anafes a gas "TIFON"
Estufas a gas "BIBIANA" y "ALTAMIRA"
Lámparas a gas
Garrafas 1974
Lámparas eléctricas
Lavadoras "TIFON"
Televisores "INELBO"
Balanzas de mesa
Calculadoras de bolsillos

Y EN DICIEMBRE GRANDES SORPRESAS!!!

Oficina principal :LA PAZ
Sucursales en todo el país

¿ES USTED SU PROPIO ASESINO?

Prestigiosos investigadores han advertido que la irritación, la ansiedad y la impaciencia, son factores decisivos en las afecciones cardíacas. Mucho más peligrosas que la hipertensión, la obesidad o cualquier otra clásica causa de cardiopatías. "Su personalidad puede matarlo" analiza este descubrimiento. Léalo en Selecciones de Noviembre.

Tome
CAFE HAITI
Optima calidad permanente
Tumusla 750 - Tel . 82072

GRUPO ELECTROGENO SE VENDE

Flamante de las siguientes características: 125 KVA.- trifásico 208 - 240 - 416 - 480 - Vlts. 60 HZ Detroit Diesel 6 Cilindros 215 HP. con caja de control.

Referencias Tel. 51960

FAMILIA EXTRANJERA

Necesita en alquiler casa amoblada en Sopocachi o San Jorge - Llamar a los teléfonos Nos. 51579 y 24441.

SILVANA

El reloj del Industrial
Representantes para Uyuni:
Antonio Ruiz Arce
Distribuidores para Bolivia:
HORACIO PESISER
Casilla 569 Cochabamba

PIÑAS DELICIOSAS

Vendemos en Santa Cruz y en cantidades mayores piñas frescas de excelente calidad, tamaño y apariencia Dirección - Casilla N°. 729. Tel. N° 2-9326 - 2-9499 en la finca Tel. N° 92-8046.

AUXILIAR DE DIBUJO

Se requiere un auxiliar de dibujo para trabajo en oficina técnica. Enviar solicitud a casilla correo No. 4793 hasta el día viernes 22 del presente mes.

SE PRECISA CASA

En alquiler, dos dormitorios, en Sopocachi, Obrajes o Calacoto.

Llamar a teléfonos
28815 - 51906

PADRES DE FAMILIA
Buscan Uds. un lugar para una buena educación de sus hijos?

Mándenlos a Sucre!
Son admitidos en el

INTERNADO ALEMAN SUCRE

Alumnos de 6 - 20 años, que asisten al COLEGIO ALEMAN y OTROS COLEGIOS en SUCRE!

Buenas habitaciones y comidas - estudio vigilado

Dirección: Calle España 316
Casilla 240
Teléfono 2112

INSCRIPCIONES HASTA 30.1.75

LAS MEJORES COMIDAS SE HACEN EN COCINAS

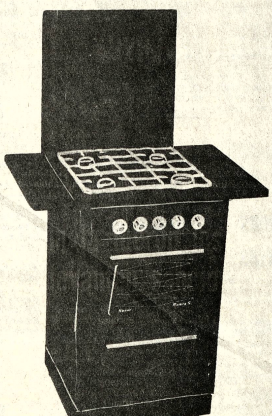

Semer
MODELO RIVIERAS
Distribuidores: WEICAS LTDA.
Arenales 135
Casilla 2062
Telef. 2-9558.
Santa Cruz - Bolivia.

para que su negocio, restaurant Bar, frial tenga una

Congeladora
Electrolux

- UD. almacenará los alimentos indefinidamente
- UD. tendrá siempre a la mano lo que su clientela solicite
- UD. ahorrará tiempo y dinero

VEA LA SUYA EN:

HANSA LTDA. La firma boliviana de su confianza con más de 65 años al servicio del p
Departamento Mercaderías Tel. 50878 Yanacocha Esq. Mercado
Sucursales: COCHABAMBA-ORURO-POTOSI-SANTA CRUZ-SUCRE-CAMIRI -TARIJA-TUPIZA-VILLAZ

S. A. M. A. P. A.
PRORROGA PARA EL PAGO POR CONSUMO DE AGUA

Atendiendo la solicitud de muchos usuarios, se amplía el plazo hasta el día 30 del presente mes, para el pago por consumo de agua por las gestiones vencidas y las correspondientes al presente año. Fenecido el plazo indicado se procederá al corte de suministro de agua.

La Paz, 14 de noviembre de 1974.

Departamento de Relaciones Públicas.

OBRIGAÇÕES ELEITORAIS DE BRASILEIRO AUSENTE DO PAIS

Os brasileiros ausentes do país por ocasião das eleições de 15 de novembro de 1974 deverão se apresentar na Chancelaria da Embaixada do Brasil (calle Guachalla , 494), no próximo día 18 de novembro, de 10 ás 13 e de 15 ás 18 horas, munidos de passaporte e título eleitoral, a fin de receberem declaracão de que se encontravam impossibilitados de cumprir com as suas obrigacões eleitorais.

2.- A referida declaração deverá ser apresentada, diretamente pelos interessados, ás autoridades eleitorais tão logo retornem ao Brasil.

La Paz, novembro de 1974

Canciller:

Existe buena disposición en el Perú para solucionar problema de Matarani

El Canciller Alberto Guzmán Soriano informó ayer que existe el mejor propósito por parte del gobierno del Perú para dar solución al problema del abarrotamiento de carga en el puerto de Matarani. Dijo que conversó sobre este aspecto con su colega Miguel Angel de la Flor, quien le expresó que se tomarán las previsiones necesarias para coordinar el asunto.

Guzmán Soriano dijo, por otro lado, que hubo la mejor voluntad por parte de las autoridades chilenas para comprender la situación bolivianas en las negociaciones que se efectuaron la semana pasada en Santiago. "La reunión de las comisiones mixtas alcanzó los objetivos planeados", señaló.

El Canciller ratificó el viaje del Presidente Hugo Banzer a la reunión que se realizará del 7 al 12 de diciembre en Lima con motivo del Sesquicentenario de la Batalla de Ayacucho. Dijo que en forma previa se efectuará una reunión de Cancilleres de los países bolivarianos y sanmartinianos, del 4 al 6 del mismo mes.

En la oportunidad los Ministros de Relaciones Exteriores compatibilizarán criterios para la Declaración Conjunta que emitirán los jefes de estado de los siete países asistentes.

En conversación con los periodistas el General Guzmán Soriano prestó amplia información sobre la última reunión de Cancilleres de la OEA reunida en Quito para tratar el levantamiento de sanciones al régimen cubano.

En la oportunidad, se mostró escéptico sobre la posibilidad de que se cree una organización al margen de la OEA. Dijo que por su experiencia la Organización de Estados Americanos estaba llamada a cumplir una vasta misión para reforzar la solidaridad interamericana. En criterio del Canciller Guzmán Soriano debe reforzarse este organismo y no cambiarlo.

Entre las observaciones del Canciller sobre la reunión de Cancilleres que culminó con una votación desfavorable al reingreso de Cuba a la OEA, se destaca su observación de que faltó solidaridad entre los países miembros del sistema interamericano. "Hubo solidaridad con el agresor y no con los países agredidos", señaló.

El Ministro Guzmán Soriano dijo que en su concepto se habia "debilitado la solidaridad continental y no el sistema como tal", con este tipo de actitudes.

Consultado sobre el nuevo modelo de gobierno adoptado por las Fuerzas Armadas durante su ausencia, el Canciller dijo que era "una de las únicas medidas que podían haberse tomado ante la incomprensión de los partidos políticos y de otra gente".

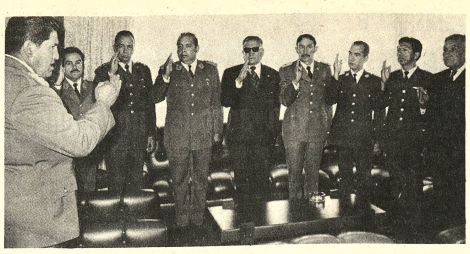

SEGURO SOCIAL PARA MILITARES.- El Ministro de Defensa Nacional posesionó ayer a los miembros de la Junta de la Corporación del Seguro Social Militar (CSSMIL). La nueva entidad está presidida por el Ministro Gral. René Bernal Escalante e integrada, en representación del Ministerio de Defensa por el Gral. Brig. Adalid Eduardo Eguez; por el Comando Conjunto el Cnl. Hugo Echeverría, por el Comando del Ejército, Gral. Raúl Alvarez Peñaranda y el Sof. René Siles; por la FAB Cnl. Luis García Pereyra y el Sof. Alejandro Arciénega; por la Fuerza Naval Cap. Ner. Gutemberg Barroso Hurtado; y el Sof. Mario Gonzáles por el IBSS; el Dr. Augusto Aramayo por el servicio pasivo; Gral. (r) Augusto Aramayo y el Sof. (r) Dardo Elías Gamarra por la Federación de Viudas Militares; Sra. Bertha V. de Seegheres. El Gral. Alvarez Peñaranda a nombre de los representantes de la Junta agradeció al gobierno por haber cristalizado este proyecto que viene a llenar una sentida necesidad. La Junta en un plazo de 15 días deberá presentar a consideración del Ministerio de Defensa el estatuto orgánico y el plan contable de la organización aseguradora militar. En la fotografía el juramento que prestaron ante el Gral. Bernal Escalante los integrantes de la Junta de la Corporación del Seguro Social Militar.

Conferencia del Clero de La Paz renovó Directorio

La Conferencia del Clero de la Arquidiócesis ha renovado recientemente su Directorio y lo preside Monseñor Mario Lezana V.

Las otras autoridades son el R.P. Alvaro García, en calidad de Vice-Presidente, y el R.P. Pablo Durán ,como Secretario.

Es nuevo Directorio tuvo su primera reunión, en el local de las Madres Cruzadas de la Iglesia.

Ministro de Agricultura entrega hoy "Diagnóstico Agropecuario"

El Ministro de Asuntos Campesinos y Agropecuarios, Cnl. Alberto Natusch Busch, entregará mañana a la prensa el "Diagnóstico del Sector Agropecuario del país", estudio que ha sido elaborado por técnicos de una repartición de ese Ministerio.

La entrega del diagnóstico contenido en dos volúmenes con un total de 785 páginas, será entregado por el Ministro Natusch Busch en acto que se verificará en horas de la tarde.

En opinión de autoridades del Ministerio de Asuntos Campesinos y Agropecuarios, el estudio constituye el "punto de partida para la determinación de una política agropecuario nacional".

Se adelantó que el mismo sostiene, en varios aspectos, la "necesidad de un cambio de actitud de los poderes del Estado, para que se permita elaborar planes destinados a solucionar la apremiante situación originada en el país, y la contingencia que significa la importación de alimentos".

Indicaron que anteriormente, nunca se había realizado un trabajo de esa naturaleza y que el estudio no sólo abarca el marco que compete al Ministerio de Asuntos Campesinos y Agropecuarios, sino que se extiende a las de entidades autarquicas y privadas que de alguna manera se encuentran ligadas al desarrollo "integral del agro".

Los principales capítulos que consiga el estudio, se refieren a los siguientes: aspectos: Agricultura, Sector Rural en la Economía Nacional, Recursos Naturales Renovables, Uso de Recursos Naturales, Recursos Humanos, Formación de Capital, Infraestructura, Producción Agrícola, Comercialización, Aspecto Institucional, Importación y Exportación, Producción Agrícola, Producción Ganadera y Producción Forestal, Flora Nativa, Fauna Silvestre, Climas, Balance Hídrico, Hidrología, Aguas Subterráneas, Insumos Agrícolas, Uso de la Tierra e Insumos Agropecuarios.

Ministro de Urbanismo y Vivienda nombrará hoy a sus colaboradores

El Ministro de Urbanismo y Vivienda, capitán de Navío Walter Nuñez Rivero, a su arribo del interior de la república definirá la situación del personal jerárquico de ese despacho y de los gerentes de entidades descentralizadas que presentaron su renuncia el pasado lunes.

Los subsecretarios de Urbanismo y Vivienda, Arq. Mario Quezada e Ing. Jaime Balderrama, respectivamente, así como los Directores y Jefes de Departamento de ese ministerio dejaron al Ministro Nuñez Rivero en libertad para elegir a sus nuevos colaboradores.

También se encuentran en acefalia los niveles ejecutivos de los diferentes Consejos de Vivienda como el Fabril, el del Magisterio, CONAVI, SAMAPA, SENDU y otras entidades descentralizadas dependientes de este portafolio.

El Ministro Nuñez Rivero permanecerá hoy en La Paz y mañana deberá viajar a Trinidad, prosiguiendo con la misión que le encomendó el Presidente de la República de explicar las últimas medidas de gobierno a las autoridades y otras instituciones del interior del país.

Escuela agropecuaria promociona técnicos

Alumnos de la Promoción "Cnl. Ing. Luis Morales Calderón" de la Escuela Normal Técnica Agropecuaria Belén, recibirán certificados profesionales de egreso, el sábado 16 del presente mes, en el local de actos de la institución.

Con este motivo, el personal docente ha preparado un programa que se desarrollará, a partir de horas 11 de la mañana. Entre los números sobresalientes se consigna la colación de grados, un almuerzo en honor del padrino de Promoción y alumnos egresados y la entrega del estandarte donado por los alumnos del establecimiento.

La nómina de los alumnos de la promoción 1974 es la siguiente:

Alavi Tantani Daniel, Apaza Pinto Abdón, Bautista Alanoca Marcelino, Clavijo Condori Moisés, Clares Cutili Antonio, Clares Chachahuayno Enrique, Clares Cutili Juan, Cutili Lipa Jaime, Cutili Quispe Juan, Clavez Clares Félix, Choquehuanca Quispe Timoteo, Chura Lipa Félix, Huallpa Quenta Asterio, Huanquiri Yujra Carlos, León Mamani Vicente, Mamani Huallpa Luis, Mayta Quispe Genaro, Mayta Quinchaca José, Mendoza Miranda Edwin, Nacho Carrillo. Marcelino, Pinllco Huallpa Julián, Quispe León Hilarión, Quispe Loza Sebastián, Quispe Rojas Juan, Roque Maquera Lucio, Sainz Paredez Daniel, Ticona Manchego Ricardo, Villca Navia Jesus.

SECRETARIO DE PRENSA E INFORMACIONES.- El Dr. Javier Arce Villalba asumió ayer las funciones de Secretario General de Prensa e Informaciones de la Presidencia de la República. El Dr. Alfonso Flores Bedioni, antecesor en el cargo, presentó a la nueva autoridad en ratificó al Lic. Manuel Frías Bustillos, como Director de Informaciones; al My. Victor Aguilar Dorado, en la Gerencia de Televisión Boliviana, y a Oscar Davezies Armijo, como Director de la Emisora del Estado.

Trabajo de coordinadores será regido por reglamento

El trabajo de los coordinadores laborales designados por el gobierno para mantener vinculación con los obreros y empresarios será regido por un reglamento de trabajo.

El Ministro informó asimismo que este documento será conocido durante la posesión de los coordinadores laborales, acto que ha sido fijado para hoy y al que asistirán autoridades del gobierno y del sector laboral.

Como se recordará, la lista proporcionada por el Gobierno señala que 71 coordinadores se harán cargo de la representación de todos los sectores laborales del país. Su misión fundamental será organizar comités obreros de cuatro dirigentes, vincular a los trabajadores con las empresas y sobre todo velar por los bienes sindicales.

Consultado el titular de Trabajo sobre la excusa que presentaron seis representantes de la ex-Federación Sindicales de Trabajadores Mineros de Bolivia y un fabril, dijo que de acuerdo a la disposición emanada del Gobierno decretando el Servicio Civil Obligatorio, aquellos ciudadanos que rechacen o pongan resistencia a estos nombramientos, serán sometidos a las sanciones gubernamentales.

Finalmente, el Ministro agregó que esas sanciones establecen dos años de cárcel o la salida del país en calidad de exiliados.

Pintado de inscripciones en las fachadas será sancionado

Queda terminantemente prohibido el pintado de las fachadas de edificios, muros y monumentos con fines de propaganda, cualquiera sea su índole, por constituir un atentado contra el progreso de la ciudad.

Tal disposición está contenida en la Ordenanza Municipal de 12 del presente mes, dictada por el Gral. Armando Escobar Uria, en razón de que agrupaciones políticas y empresas comerciales y de espectáculos pintan fachadas de edificios con inscripciones políticas y colocan carteles de propaganda causando el deterioro de los edificios.

Para velar por la preservación del ornato público, el respeto por los monumentos y el buen aspecto que debe presentar la ciudad, la Alcaldía ha dictado una Ordenanza Municipal de prohibición absoluta de pintado de inscripciones en paredes y monumentos y colocación de propaganda comercial y de otra índole.

La Ordenanza dispone, en cambio, la fijación de carteles, afiches y propaganda mural sólo en lugares previamente establecidos por la Municipalidad; para el efecto debe ser recabada la autorización del Tesoro Municipal, con el pago de los tributos señalados en la Ordenanza de Patentes e Impuestos Municipales.

La infracción a la Ordenanza será sancionada con arresto en la Policía Urbana, según la gravedad de la infracción y multas de 1.000 a 10.000 pesos bolivianos, a las personas que contravengan la disposición. Las multas recaudadas serán entregadas a los propietarios de los inmuebles afectados, para que procedan al repintado y arreglo de fachadas.

Según el boletín informativo de la Alcaldía, estos hechos demuestran incultura y poca educación de los valores urbanos. Además de ser causa de que los propietarios de edificios afectados eroguen sumas de dinero en la reparación de las fachadas.

Fueron ratificadas autoridades del Ministerio de Transportes

El Gral. Federico Casanovas, Subsecretario de Aeronáutica; Alfonso Guzmán Ampuero, Subsecretario de Comunicaciones; Edgar Prudencio, Administrador General de Correos y Jaime Roda, Secretario General del Ministerio de Transportes, y Comunicaciones y Aeronáutica, fueron designados ayer en esos mismos cargos de acuerdo con las normas del Servicio Civil Obligatorio.

Los mencionados funcionarios habían presentado renuncia de sus funciones, como consecuencias de las últimas disposiciones acordadas el 9 del presente mes.

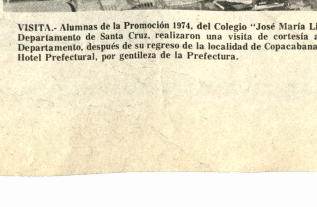

VISITA.- Alumnas de la Promoción 1974, del Colegio "José María Limpias", de Portachuelo, del Departamento de Santa Cruz. realizaron una visita de cortesía a la Primera Autoridad del Departamento, después de su regreso de la localidad de Copacabana, donde permanecieron en el Hotel Prefectural, por gentileza de la Prefectura.

Cotizaciones de minerales

LONDRES.- Noviembre 13 (AP),

Estaño, 3.37 dólares la libra fina.

Plomo, 0.23 dólares la libra fina.

Zinc, 0.35 dólares la libra fina.

Cobre, 0.64 dólares la libra fina.

Cadmio, 4.25 dólares la libra fina.

Plata, 4.88 dólares la onza troy.

Wolfram, 99.24 dólares la unidad métrica fina.

Antimonio, 34.00 dólares la unidad métrica fina.

Se pidió a países productores de hierro analizar el caso boliviano

El Ministro de Minería y Metalurgia, que recientemente asistió a una reunión de representantes de países productores de hierro, además de expresar la conformidad boliviana para que se legalice la formación de una sociedad internacional del ramo, pidió que en el caso nacional se entable previamente un diálogo franco para considerar las peculiaridades del país.

"Dentro del aspecto directamente relacionado con mi país - dijo en su discurso - considero oportuno y necesario expresar con todo respecto ante esta escogida audiencia, que si bien Bolivia vería con verdadero agrado su incorporación en la asociación de países productores/exportadores de minerales de hierro, considera que, como paso previo, dicha asociación debiera oportunamente realizar un detenido análisis de nuestras circunstancias, algo particulares como insinué anteriormente, y entablar un diálogo abierto y constructivo con nosotros, a objeto de llegar a definiciones adecuadas dentro de ese espíritu".

En una parte anterior de su intervención el Cnl. José Antonio Zelaya había señalado: "...Bolivia cuenta, particularmente en su parte oriental, con una acumulación de minerales de hierro, que a la luz de sucesivas investigaciones se han venido revelando como yacimientos de significante magnitud en volumen y calidad. Por esto, es que el Gobierno y el pueblo de mi patria tienen lo que considero yo una justificada fe en que a Bolivia le corresponderá su lugar en el ámbito de países productores/exportadores de minerales de hierro, esto a pesar de nuestra circunstancial situación geográfica, que nos dificulta el acceso a los mercados de consumo gravitando categóricamente frente a eventuales ventajas de calidad y cantidad".

El representante boliviano se mostró también partidario de que antes de tomar determinaciones sobre control de precios se ausculte el criterio de los consumidores. "Consideramos - había dicho - que bajo las actuales circunstancias resultaría de mayor beneficio tomar la senda del diálogo, antes que la confrontación, como actitud de partida frente a los consumidores. No creemos sin embargo, que esta posición este en contradicción con nuestro criterio más fundamental sobre la obligación de los países productores/exportadores de minerales de hierro, presentes y futuros, sobre todo de aquellos en vías de desarrollo, de esforzar esfuerzos para lograr precios verdaderamente equitativos, que beneficie en justa proporción antes que contribuir a un desarrollo adicional de los países más industrializados".

Ministro Nuñez llegó a Potosí

POTOSI, 14 (PRESENCIA).- El Ministro de Industria y Comercio Capitán de Navío Walter Nuñez Rivera llegó a esta ciudad a las nueve de la mañana y sostuvo una reunión con las principales autoridades del departamento.

Posteriormente ofreció una conferencia de prensa e informó que llegó a esta ciudad para explicar las últimas medidas dictadas por el gobierno. Pidió cooperación a la ciudadanía para el logro de los objetivos del gobierno nacional. Asimismo pidió serenidad y cooperación a la prensa radial.

CINCO MIL BANCOS ESCOLARES.- Para el 20 de diciembre próximo se ha fijado el plazo de entrega de cinco mil bancos escolares licitados por el Ministerio de Educación, para su distribución en establecimientos educativos de La Paz y Oruro. El Ministro del ramo, Tcnl. Waldo Bernal Pereira, visitó ayer las maestranzas donde se construyen los bancos, cuyo costo total asciende a la suma de $b. 2.150.000, cuyo pago será cubierto con una parte de los fondos provenientes del descuento del uno por ciento por servicios personales que aportan los empleados del país. Para el próximo año, se ha programada la construcción de 250 mil bancos, que permitirán cubrir las necesidades de colegios y escuelas del país. Para encarar este programa de bancos escolares, el Ministerio de Educación cuenta con el respaldo económico de UNESCO, que otorgará un crédito de siete millones de dólares dentro del programa de "fideicomiso". El Ministro Waldo Bernal Pereira declaró que la falta de bancos escolares constituye uno de los programas más agudos de la educación, pero que el gobierno ha resuelto encararlo con decisión a fin de dotar a los locales escolares de las condiciones de comodidad necesarias para contribuir a la mejor preparación de los alumnos.

Niña recién nacida fue abandonada en medio de basural

Una criatura recién nacida, de raza mestiza, fue abandonada en un basural de la ciudad, donde fue encontrada por un carro de Radipatrulla.

El párvulo fue llevado de inmediato al Hospital del Niño, donde recibe atención médica.

Mineros de "San José" reanudaron labores hoy

Advertencia a universitarios de Oruro

ORURO, 14 (PRESENCIA).- Trabajadores mineros de San José retornarán mañana viernes a sus labores, después de haber cumplido un paro de 48 horas sin que se hubieran registrado incidentes. En igual forma, se cumple un paro de universitarios por el mismo tiempo.

Las autoridades universitarias han mostrado su preocupación por la actitud de los estudiantes," que afecta gravemente el Calendario Académico, en perjuicio directo de quienes se apartan de su observancia". Recuerda que, "estando en receso, al presente, todo mandato de dirección en las organizaciones colectivas, conforme lo dispone el Decreto-Ley Nº. 11947, de 16 de los corrientes ningún organismo estudiantil puede arrogarse facultades de declaratorias de huelga y paros lectivos, que no pueden tener ejecutoria alguna".

Finalmente, en un comunicado expedido ayer, advierten: "En consecuencia, se instaurará proceso universitario, contra quienes resulten promotores de estas acciones de hecho, de conformidad con la causal h) del artículo 186 de la Ley Fundamental de la Universidad Boliviana". Asimismo, afirman que, "por ningún motivo, se permitirá la alteración del Calendario Académico, que será estrictamente cumplido, en todas sus instancias normativas de promoción cuatrimestral, que tampoco podrá ser objeto de prórroga alguna".

A propósito de las labores académicas, el Decano de la Facultad de Tecnología, arquitecto Edmundo Mirones Bustos, explicó, que, hasta el momento, apenas se ha registrado el avence de un 50 por ciento de las materias, por lo que era intención de esa decanatura solicitar la habilitación del próximo mes de enero para avanzar más antes de los exámenes.

Becas para curso de cálculo de estructuras en el Brasil

La Organización de Estados Americanos, ha hecho conocer al Ministerio de Planeamiento y Coordinación, que tiene disponibles becas para un curso denominada "Seguranca en Estructuras", que se llevará a cabo en Sao Paulo, Brasil.

Este evento tendrá una duración de sesenta días y se iniciará el 1º de marzo de 1975, siendo imprescindible presentar las solicitudes hasta el 20 de diciembre del presente año, para su respectiva selección.

La sede del curso es la Escola Politécnica, Universidad de Sao Paulo, el mismo que se dictará en portugués, teniendo como objetivo el de suministrar entrenamiento avanzado a ingenieros estructurales en las modernas técnicas de la seguridad de las estructuras.

Los requisitos que se precisan para optar las mencionadas becas son los de tener diploma o título profesional de nivel superior, relacionado al cálculo de estructuras; tener experiencia de por lo menos dos años en el cálculo continuado de estructuras.

Asimismo, es necesario tener razonable comprensión del idioma portugues que permita seguir las clases y leer la documentación técnica. Mayores informaciones podrán ser recabadas por los interesados en la Secretaría del CONEPLAN, Sección Becas.

Becas para especialistas en transportes ofrece BIRF

El Economic Development Institute, del Banco Internacional para la Reconstrucción y Fomento, mediante el Ministerio de Planeamiento y Coordinación, hace conocer que existen becas disponibles para un curso sobre "Planeación de Proyectos de Transporte".

El evento se llevará a cabo en el Economic Development Institute, del 26 de mayo al 25 de julio de 1975, y será dictado en idioma inglés, estando dirigido a funcionarios cuyas tareas se realacionan directamente con la evaluación de proyectos de transporte.

Las solicitudes de admisión deberán ser recibidas en el Instituto, mencionado a más tardar el 20 de diciembre del presente año, ya que el Comité de Admisiones deberá seleccionar un máximo de 25 participantes de entre un número mayor de candidatos.

Mayores informaciones podrán ser recabadas por los interesados en la Secretaría del Consejo Nacional de Economía y Planeamiento (CONEPLAN), dependiente del Ministerio de Planeamiento y Coordinación, Sección Becas.

Manhattan

Navidad

9.000 toneladas

Partida de harina dañada está incluída en adquisición estatal

Una partida de 9.000 toneladas de harina de trigo, dañada por el gorgojo que ahora está en el puerto de Nueva York y por embarcarse con destino al mercado boliviano, fue paralizada por orden de las autoridades del Banco Central de Bolivia, después de saberse que no es apta para el consumo.

Al parecer, según las primeras informaciones oficiales que se disponen en La Paz, esa harina forma parte de una partida anterior que ya fue rechazada cuando había llegado hace unos dos meses al puerto chileno de Arica.

Las primeras noticias que se disponen en los niveles oficiales, indican que se trata de un importante stock vendido por Estados Unidos a la China Continental, y que fue rechazado por esta nación. El trigo fue devuelto al país de origen, porque se observó que estaba atacado por ciertos hongos que afectan a los granos.

Esas mismas noticias informan que el trigo fue molido e incluido en la partida Nº. 9.009 para ser comercializada a Bolivia.

Hace dos meses llegó a Arica un stock de 6.000 toneladas de harina de trigo, dañada por el gorgojo. Al saberse de su contaminación, el Ministerio de Industria y Comercio rechazó la partida, pero ésta se quedó en el puerto chileno en espera de la decisión del seguro.

La partida 9.009 fue comprada a principios de año por el Ministerio de Industria y Comercio para garantizar el consumo interno de harina, por un valor de 6.600.000 dólares.

El Banco Central, en defensa de los intereses económicos del país, dispuso que no se paguen las entregas de harina que ya está dañada y que en la actualidad están en los embarcaderos de Nueva York.

Tanto esta partida de 9.000 toneladas como la que ya está en Arica, según las noticias que se tienen, no disponen de correspondiente certificado fitosanitario de la Secretaría de Agricultura de los Estados Unidos.

Docentes y padres de familia en seminario sobre planeamiento

Directores de colegios particulares, padres de familia y dirigentes del magisterio recibirán información sobre el anteproyecto del Plan Nacional de Desarrollo Educativo.

Planeamiento Educativo ha organizado una serie de conferencias para hacer conocer el Diagnóstico de la Educación Boliviana y los instrumentos que se utilizaran en los métodos de la enseñanza boliviana.

En estas conferencias se analizarán una serie de aspectos relativos a las fallas de instrucción en los niveles básicos medio e intermedio, en consideración a problemas económicos, sociales y culturales

AVISO PERMANENTE
Deudores a PRESENCIA

Se insinúa a las instituciones y personas que aparecen en la presente lista de deudores, apersonarse por nuestras oficinas a objeto de cancelar sus cuentas:

Cine "Lux"
Dirección Nacional de Ferrocarriles
Comité de Acción Paceña
Sr. Jorge Ríos Gamarra (Industrias Rimpolio)
Sr. Adalí Domínguez Ascarrunz
Sr. Mario Roncal
Sr. Alberto del Carpio
Inboltex
Tibor Téllez (Círculo Peruano)
Dirección Nacional de Aeronáutica Civil
Empresa Nacional de Televisión
Aerolíneas Peruanas (APSA)
Panorama Boliviano (Sr. José M. Rodríguez)
Club 21
Movimiento Nacionalista Revolucionario
Radio Illimani
Peletería Santiago
Frente Popular Nacionalista
Asociación de Fútbol de La Paz.
Carlos Arce Zabaleta.
Zaida Barrón
CO.IN.CO
Confederación Pro - Defensa Nacional
Comité de Defensa de Excombatientes.
Comercial Loayza
René Dávila Morales
Hogares Bolivianos
Instituto Brasilia
Instituto Boliviano del Café
Inter Public
Inti Punko S.R.L.
José Jiménes
Tito Landa
La Protectora
Radio El Cóndor
Radio Universo
Sociedad Industrial Tecno Eléctrica
Sergio Destrepo Publicidad
Vector Ingeniería e Ind. Boliviana
Variazur
Confederación Nacional de Excombatientes de la Guerra del Chaco.

SANTA CRUZ:
Alcaldía Municipal de Montero
Prefectura del Departamento
SUTEX, Sr. Carlos Terceros Banzer
Federación Deptal. Beneméritos de la Guerra del Chaco

COCHABAMBA:
Alcaldía Municipal de Quillacollo
Plasticolor Ltda.
Federación de Empresarios Privados

ORURO
INTI TOURS LTDA.
Honorable ALCALDIA MUNICIPAL
RODDY SAPIENCIA.

La Paz. 3 de octubre de 1974.

NOTA.- Debido a un error, en la precedente lista, fue inmotivadamente incluído el nombre de la Agencia del Banco Mercantil de Santa Cruz. Aclaramos que no había justificación para la inclusión de dicho nombre.

Hoy llega al país funcionario del gobierno español

El Dr. Jacinto Hermida López, representante del Ministerio de Trabajo de España, llegará hoy a esta ciudad con el fin de evaluar la asistencia técnica española al Servicio Nacional de Formación de Mano de Obra (FOMO, en base al convenio suscrito entre Bolivia y España.

Durante su permanencia en Bolivia, Hermida López realizará una gira por los centros regionales de FOMO, de Cochabamba, Santa Cruz, Tarija y La Paz. También sostendrá una entrevista con el Ministro del Trabajo y los técnicos de FOMO, encabezados por el Director Ejecutivo Fernando Gumiel. Asimismo se reunirá con los expertos españoles en agricultura, electricidad, metal-mecánica, ebanistería, electrodomésticos, TV-Radio y el Dr. José Manuel Clemente Ruiz, asesor en Bolivia de la asistencia técnica española.

Por otra parte, Hermida López planificará el programa que el Ministro de Trabajo de España realizará en 1975 en Bolivia. Hermida López estuvo en el país en 1973 y logró concretar el programa que se lleva a cabo actualmente en FOMO.

Ministro de Trabajo

Medidas de gobierno no son atentatorias a trabajadores

Las últimas medidas dictadas por el gobierno en lo que respecta al campo social, no son contrarias al interés del trabajador ni al ejercicio del sindicalismo o a la doctrina en que este se sustenta; el gobierno con esas medidas temporales, estará en condiciones de reestablecer en algún tiempo más el fuero sindical, pero ya no más subalternizado a las consignas políticas ni como instrumento de los partidos. Tal fue la declaración del Ministro de Trabajo, Cnl. Mario Vargas Salinas, luego de informar al Presidente Hugo Banzer Suárez sobre la misión cumplida en Cochabamba, ciudad que afrontaba un conflicto como consecuencia de un decreto de la Federación Departamental de Fabriles, ahora en receso, que dispuso un paro general de 48 horas.

El Cnl. Mario Vargas realizó ese viaje por instrucciones del Presidente de la República, con el fin de dar solución al problema presentado. Según dijo el Ministro de Trabajo, el paro decretado por los ex-dirigentes fabriles fue de acatamiento a una disposición de la COB, que actúa clandestinamente, que instaba a todas las organizaciones laborales a cumplir una huelga de 48 horas.

El miércoles, un 70 por ciento de las fábricas de Cochabamba trabajaban normalmente, hecho que el Ministro Vargas Salinas calificó como una falta de respaldo a la decisión de la COB. Informó que realizó reuniones con los exdirigentes fabriles, a quienes explicó los alcances de las medidas de gobierno, haciéndoles comprender que no estaban dirigidos contra la clase laboral.

"Los ex-dirigentes de la Federación de Fabriles -dijo el Ministro Mario Vargas- me hicieron conocer su actitud, deponiendo cualquier intento de llamar o proseguir con la huelga, aclarando que ella fue decretada en vista de que no conocían la verdadera interpretación de las medidas de gobierno y porque pensaban que atentaban contra la clase laboral y contra el fuero sindical".

Indicó que por los partes recibidos en el día (ayer) de Cochabamba, se establecía que a las 6 horas de la mañana el trabajo se había normalizado en todas las fábricas de esa ciudad, excepción hecha de la Manaco, cuyos dirigentes sindicales, con su actitud, ahora han entrado a la clandestinidad y se arrogan la dirección de la Central Obrera Departamental. Sin embargo, una mayoría de los trabajadores de esa fábrica, según dijo, han desconocido ya a sus dirigentes y se hallan en conversaciones con el Prefecto para restituirse a sus labores.

El Ministro de Trabajo afirmó que su presencia en Cochabamba fue beneficiosa, ya que en diálogo directo, conoció las inquietudes del sector laboral y, al mismo tiempo, hizo conocer la verdadera interpretación de los decretos aprobados por el gobierno.

El Cnl. Mario Vargas afirmó que esos decretos no atentan en forma alguna contra el interés de los sectores laborales ni para el ejercicio del sindicalismo. "Somos y nos declaramos afirmos defensores y abogados de las justas conquistas sociales alcanzados por nuestro pueblo y creemos que con esta medida temporal vamos a estar en condiciones de devolver en un futuro inmediato uno de los más sentidos y caros instrumentos de los trabajadores: el fuero sindical, pero liberado de su tendencia subalternizada a los dictados sectarios de las organizaciones políticas".

El Ministro Vargas Salinas, al afirmar que el espíritu de justicia social que anima al gobierno debe llevar la tranquilidad a los trabajadores, señaló que el Ministerio de Trabajo está tomando todas las previsiones necesarias para velar por los derechos de la clase trabajadora, entre los que se incluyen garantías para su permanencia en el trabajo, y una enérgica acción en todos los casos en que existan arbitrariedades e injusticias de parte del sector patronal.

Anunció que está en plena elaboración el estatuto reglamentario sobre la actividad de los coordinadores del sector laboral. Dijo que probablemente hoy, a las 10 horas, serán posesionadas las personas que desempeñarán esas funciones. Señaló que oficialmente no conoce ningún rechazo a esos nombramientos, aunque recordó que es concreto el decreto sobre el Servicio Civil Obligatorio. "Si acaso hubiera algún rechazo o resistencia a su cumplimiento, la Ley indica las sanciones que se aplicarán en tales casos".

Finalmente, anunció que la reestructuración orgánica del Ministerio de Trabajo está en estudio del Consejo de Economía y Planificación y que los nuevos sistemas serán aplicados a partir del primero de enero.

JURARON CUATRO MINISTROS.- El Presidente Hugo Banzer Suárez tomó el juramento de ley a cuatro Ministros de Estado designados por decreto supremo que, la noche de posesión del Gabinete Militar, se encontraban ausentes. En sencilla ceremonia cumplida en el Despacho Presidencial, asumieron sus cargos el Gral. Alberto Guzmán Soriano, como Ministro de Relaciones Exteriores; Gral. René Bernal Escalante, como Ministro de Defensa Nacional; Cnl. José Antonio Zelaya, Ministro de Minería y Metalurgia, y My. Ing. Julio Trigo Ramírez, Ministro de Transportes y Comunicaciones.

Ratificados los subsecretarios de RR.EE. y Culto

El Canciller de la República ratificó ayer a los Subsecretarios de Relaciones Exteriores, Dr. Marcelo Ostria Trigo y de Culto, don Alfredo Flores Suárez que habían presentado renuncia a sus cargos al producirse la crisis ministerial.

En la resolución ministerial que designa a sus inmediatos colaboradores el Ministro de Relaciones Exteriores y Culto establece que teniendo en cuenta la nueva etapa que vive el país a través de disposiciones que instauran un orden basado en la movilización nacional, el concurso ciudadano mediante el servicio civil y la acción disciplinada se ratifica a los dos subsecretarios por la idoneidad y amplio espíritu de trabajo demostrado en sus funciones.

En el Gran Cuartel

Fuerzas Armadas rindieron su homenaje a héroes nacionales

Los héroes nacionales de la campaña del Chaco recibieron ayer el homenaje de las Fuerzas Armadas de la Nación, con la entrega de distinciones, en una ceremonia que contó con la presencia del Presidente de la República.

A las 10.30 horas, se inició una solemne ceremonia en el patio del Gran Cuartel General de la Nación a la que asistieron los Ministros de Defensa y Salud, el Comando Conjunto encabezado por el presidente de turno, Xavier Pinto Telleria, Generales, Jefes y Oficiales de la guarnición de La Paz, las Asociaciones de Héroes Nacionales de Boquerón, Alihuatá, Kilómetro Siete y Grupo Aéreo de Combate. Un escuadrón del Regimiento Ingavi 4 de Caballería, el Jefe de la Policía Boliviana Cnl. Pablo Caballero y numerosa concurrencia.

CEREMONIA.

Durante el acto, el Presidente de la República a los acordes del Himno Nacional izó la Enseña Patria en el mástil del gran Cuartel General. Se escuchó la llamada de Ordenanza, el minuto de silencio en homenaje a los caídos de la guerra del Chaco y la entrega de diplomas. La ceremonia culminó con la columna de honor formada por los héroes nacionales y el Regimiento Ingavi.

DISCURSOS.

Se escucharon los discursos del Ministro de Defensa Nacional, Gral. René Bernal Escalante; del Presidente de la Federación de Héroes Nacionales, Benemérito César Novoa Cadena y del Presidente de la República, Gral. DAEM Hugo Banzer Suárez.

El Ministro Bernal Escalante destacó la personalidad de los héroes nacionales: afirmó: "Rindo mi homenaje de admiración y respeto -dijo- en las personas de los Héroes Nacionales que con el innato valor del soldado boliviano escribieron páginas de gloria en nuestra historia rubricando con sus nombres el amor inmarcesible por la Patria". Sostuvo que las FF.AA. se inclinan ante el altar de recuerdo de aquellas acciones de armas que dieron las pruebas de heroísmo y valor que son capaces los bolivianos. Indicó que las FF.AA. han asumido la responsabilidad de conducir los destinos de la Nación para cumplir con orden y el trabajo con los programas de desarrollo y así salvar a la Patria de las acechanzas de los extremistas.

El Presidente de la Federación de Héroes Nacionales, César Novoa Cadena, señaló en su discurso que Bolivia acosada por las ambiciones de los países vecinos confrontó su supervivencia en la pasada contienda del Paraguay. Rindió homenaje a las FF.AA. por dictar decretos de profundo nacionalismo.

PRESIDENTE HUGO BANZER

El Primer Mandatario de la Nación manifestó: "Honor y gloria -dijo- para nuestros héroes; honor y gloria para los hombres que interpretan los anhelos del pueblo y ostentan en sus pechos el reconocimiento de las glorias. Honor y gloria para los presentes y para los que ofrendaron sus vidas en defensa de la Patria. En este día conmemorativo que la frente altiva como lo hicieron cuando defendieron la Patria en las candentes arenas del Chaco, les digo en vosotros, señores héroes nacionales, las nuevas generaciones vemos el sacrificio y la necesidad de imitaros en el campo que corresponde hacer; sois el espejo limpido en el cual los buenos bolivianos deben mirarse.

ENTREGA DE DIPLOMAS.

Correspondió al General Banzer hacer la entrega del primer grupo de diplomas a los siguientes héroes nacionales: Manuel Marzana, Bernardino Bilbao Rioja, César Novoa C., Alfredo del Río Jiménez, Luis Belmonte Camacho, César Ascarrunz González, Carlos Morris D., Floriano Vargas Zambrano, Alfredo Saravia Pérez, Hugo Calderón García, Juan Espejo Alarcón, Raúl Araujo Ballón, Armando Blondell Rivera, Severo Cortez Arraya, Carlos Paredes Loza, Arturo Pacheco Estrada. El Ministro de Defensa entregó diplomas a Esteban Bravo Barrios, José C. Dávila Infante, Humberto López Sánchez, Vicente Ordoñez Saravia, Manuel Valdez Pinto, Domingo Escóbar Ayala, Lorenzo Vargas Vargas, Ascensio Fernández A., Federico Ayala, Juan B. Blanco S.; Roberto Guzmán Gandarillas, Alberto Taborga T., Alberto Gonzales C. Santiago Rada Vera y Pablo Patiño Escobar. El Vice-Almirante Xavier Pinto Telleria entregó diplomas a Armando Escobar Uria, Hugo Bravo, Guillermo Tellez Ross, Javier Quiroga Martínez, Benigno Condori Quispe, Juan Gonzalez Ampuero, Walfredo Vargas Calderón de la Barca, Rodolfo Clavijo Rojas, Gilberto Camacho Quispe, Néstor Martínez Fernández, Santiago Pol Barrenechea, Carlos Fuentes Ergueta, Gustavo Elías Fernández. El Comandante General del Ejército Gral. Carlos Alcoreza Melgarejo hizo entrega de diplomas a José Rivera Luna, Augusto Aramayo, Enrique Camacho Flores, Angel Alcoba Pereyra, Luis Felipe Inofuentes, A. Ledezma Guerrero, Roberto Peñaranda Ergueta, Julio Ocampo Saucedo, Víctor Hugo Rivera L., Luis Reyes Peñaranda, Gustavo Maldonado San Martín. El Jefe de Estado Mayor del Ejército, Gral. Raúl Alvarez Peñaranda entregó distinciones a Alfredo Santalla Esprella, Francisco Urdininea Montes, José Abdón Vargas, César Gorriti G., Claudio López C., Humberto Robles R., Félix Mercado H., Angel Venegas Ochoa, Lucio Bustillos Romero, Carlos Mancado M., Emilio Avendaño S., Estaban Mendizábal R., Fermín Delgadillo R. Otros jefes de las FF.AA., encabezados por el Gral. Alfonso Villalpando, entregaron diplomas a un numeroso grupo de héroes nacionales.

HOMENAJE.- Las fotografías muestran diversos aspectos del homenaje de las FF.AA. a los héroes nacionales que sobreviven a la Campaña del Chaco. Arriba, a la izquierda el Gral. Banzer entrega un diploma al benemérito César Ascarrunz Gonzales. A la derecha, los héroes de Alihuatá, ante la Tribuna oficial, durante la Columna de Honor. Abajo a la izquierda, el Presidente de la República y el Presidente de la Asociación de Héroes Nacionales pasan revista. A la derecha, la tribuna oficial que se formó ante el Altar Patrio.

Seminario sobre elaboración de textos escolares

Un seminario que versobre la elaboración de de texto, organizado Comisión Episcopal Educación, tendrá lugar los días 18 al 21 del cen el local del Colegio Salle.

Según los organiz el seminario responde bases del Concurso N convocado para la elab de textos escolares pondientes al Ciclo medio, Primer Grado, asignaturas de Len Matemáticas y Cs Naturales.

Intervendrán en el técnicos de Curriculum fesionales y persona Secretariado.

Se ha invitado a especial a concurrir seminario a los maestr fesores y profesionales.

Se pide dotación de equipos a centros oftalmológicos del país

La Sociedad Boliviana de Oftalmología decidió en su último congreso nacional, realizado hace pocos días en esta ciudad, pedir al gobierno la dotación de medios de diagnóstico y tratamiento de esa especialidad a los centros que requieran.

El pedido de los oftalmólogos está basado en una serie de hechos que atentan contra la preservación de la vista de los pobladores del país, entre los que se hace resaltar el alto indice de desprendimiento de retina y la necesidad que se tiene de contar con medios de diagnóstico precoz y prevención.

Esa rama de profesionales sostiene que la mayor parte de los centros oftalmológicos del país no cuentan con los equipos y recursos adecuados para cumplir con esa misión, lo que interpretan como un serio riesgo para la población.

Respecto al desprendimiento de retina, se afirma que cuando no es oportunamente tratado se hace inexorable la pérdida de la vista o ceguera, lo que daría la pauta de que el oftalmólogo no cumple con su misión profesional, debido a que no dispone de oportunidades de progreso científico.

Además de lo anterior, se sustenta el criterio de que es necesario incitar a la ciudadanía al control periódico de los órganos de la visión, como otra forma de preservar el capital humano.

Se ha estimado que en el país existen alrededor de seis mil personas ciegas por diversas causas, que significa más del uno por ciento de la población boliviana y que constituye un grave problema social que puede incrementarse si no se toman medidas adecuadas.

El Sexto Congreso Boliviano de Oftalmología dejó la evidencia de que el país cuenta con profesionales competentes en esta especialidad y que se ha alcanzado un alto grado de eficiencia. Esos conceptos fueron expresados por los profesores extranjeros que fueron invitados a participar en el congreso.

Entregarán hospitales

El Ministro de Salud hará entrega oficial del Hospital "Germán Busch" de Trinidad el próximo lunes, con motivo de conmemorarse ese día el aniversario cívico del Departamento Beni.

Se anunció que para cumplir con ese fin se trasladará a dicha ciudad el Ministro Jorge Torres Navarro; añadió que presenciará el acto de entrega el Presidente de la República.

Ese hospital, cuya construcción se inició hace muchos años, fue inaugurado en el anterior aniversario cívico del Beni. Hace poco que las autoridades trinitarias dispusieron la paralización de actividades como protesta y reclamación por no haberse dotado de equipos.

Tiempo probable para hoy viernes

El Servicio Nacional de Meteorología pronosticó el siguiente estado del tiempo para hoy:

CIUDAD DE LA PAZ.- Presentará cielo poco nuboso a nublado, precipitaciones aisladas en sector Cordillera, poco cambio de temperatura, vientos del Sud-este.

TEMPERATURA MAXIMA PRONOSTICADA DE 12.0 a 21.0 grados.

TEMPERATURA MINIMA PRONOSTICADA DE 5.0 a 7.0 grados

EL ALTO DE LA PAZ.- TEMPERATURA MAXIMA PRONOSTICADA DE 14.0 a 16.0 grados.

TEMPERATURA MINIMA PRONOSTICADA DE 0.0 a 2.0 grados

BENI, PANDO Y NORTE DE LA PAZ.- Cielos nublados a poco nubosos, poco cambio de temperatura, vientos del Sudeste cambiando al Nor-Este. ALTIPLANO, VALLES Y TIERRAS ALTAS.- Cielos poco nubosos a nublados, precipitaciones aisladas en sector cordillera, poco cambio de temperaturas, vientos variables. LLANOS ORIENTALES Y TIERRAS BAJAS SUD.- Cielos poco nubosos a ocasionalmente despejados, poco cambio de temperatura, vientos del Nor-este.

SITUACION SINOPTICA, Aguada débil afectará a tierras altas.

Contradictorias informaciones sobre epidemias en San Matías

El Ministerio de Previsión Social y Salud Pública ha reiterado que han sido controlados los brotes epidémicos de sarampión y coqueluche en San Matías. A la vez, noticias procedentes de Santa Cruz dan cuenta de la propagación de esas enfermedades a otros sectores causando un considerable número de fallecimientos de niños.

Fuentes del Ministerio de Salud hicieron saber que inmediatamente después de conocer el brote de esas enfermedades en San Matías se destacó una comisión médica con los recursos necesarios para afrontar la situación y que poco despues se logró el control de las epidemias.

El boletín informativo de dicho despacho reiteró ayer esta afirmación, calificando la acción de los médicos destacados al lugar como positiva y que al presente realiza la evaluación correspondiente.

Se añade que se dispuso el envío a la nombrada localidad de un vehículo y más medicamenteos, además de una comisión médica, en un avión militar "para controlar definitivamente los brotes epidémicos en la región".

NOTICIAS DE SANTA CRUZ

Despachos periodísticos provenientes de Santa Cruz dicen que el sarampión y el coqueluche, que originalmente aparecieron en San Matías, capital de la Provincia Angel Sandoval, se ha extendido a poblaciones de la Provincia Velasco, como San Miguel y San Rafael.

Las informaciones son atribuidas al Presidente del Comité Pro Intereses de la Chiquitania.

Carlos Roca Jiménez, de quien se dice que ante la gravedad del caso ha tenido que trasladarse a la capital departamental para pedir ayuda.

Cónsul boliviano dice que Matarani no fue cerrado

LIMA, NOV. 14 (AFP).- El Cónsul boliviano en Mollendo, Guillermo Machicado, negó que el puerto de Matarani, en el sur del Perú, esté cerrado al tráfico de su país.

En declaraciones al diario "Correo", de esta capital, el Cónsul dijo que la Empresa Nacional de Puertos, del Perú, le comunicó que había restricciones a la mercadería boliviana por falta de espacio para el almacenamiento.

Añadió que por ese motivo ingresaron a su país, últimamente, por Arica y Antofagasta 1.500 toneladas de harina y 500 de nitrato de amonio.

Tras manifestar que distintos tipos de carga para BOLIVIA continúan pasando por Matarani, concluyó diciendo que la Empresa Nacional de Puertos quiere hacer cobranzas por almacenaje interpretando equivocadamente el convenio peruano-boliviano de 1948.

El cónsul fue entrevistado en torno a una información procedente de La Paz según la cual el puerto de Matarani había sido cerrado al comercio con BOLIVIA, noticia que el diplomático calificó de "error de interpretación".

NOTA DE REDACCION.

La información del citado Cónsul contrasta con un cable enviado hace más de dos semanas al Gobierno, en el que hizo conocer que Matarani fue cerrado.

Las autoridades enviaron copias del cable del Cónsul a las instituciones privadas que se ven perjudicadas por la disposición peruana.

VISITA A PRESENCIA.- El R.P. Justiniano Beltrán, visitó las instalaciones de PRESENCIA con el objeto de informarse sobre los adelantos de la prensa en Bolivia. El Padre Beltrán es Director de "Familia Cristiana" de Colombia. Participará en la Conferencia Mundial de la Prensa Católica, que se realizará en Buenos Aires del 18- al 24 del presente mes.

En la fotografía, de izquierda a derecha, Sor Amparo Gómez, el Padre Beltrán y Sor Lilian Barozzi de la congregación Paulinas.

Se decretó receso indefinido Universidad de Cochabamba

Cochabamba, 14 (PRESENCIA).- Autoridades académicas de la Universidad decidieron decretar un receso indefinido en sus actividades académicas en vista del clima de malestar que reina entre los universitarios.

Ayer se entregó el siguiente comunicado a la prensa:

1.- Ante la existencia de un clima de malestar y de inquietud en el seno universitario, que podría culminar en actos de violencia y perturbación del orden institucional, ha dictado en la fecha la Resolución Rectoral Número 784/74 que dispone un receso de actividades académicas en tanto no se normalicen las condiciones para la reanudación de tareas académicas como medio indispensable para la preservación de los bienes universitarios y para la seguridad de los alumnos que han llegado a posiciones de enfrentamiento.

2do.- Consecuente con la actitud demostrada hasta la fecha utilizará durante es el procedimiento del diá todos los niveles, como s racional para la búsqu soluciones a los problem se han presentado.

3ro.- Reitera que reducción de los interes versitarios se ha realiz relativa dentro de crite corresponden a una l cualitativamente universi margen de toda posición tica partidista.

4to.- Protesta p utilización de am anónimas por la vida del situación que contrib aumentar las tensio existentes y a dificu proceso de normalizac titucional.

Ante tal proced intimidatorio el cue autoridades académicas su apoyo total e incondic señor rector de la Univ a tiempo de ofrecerle aldo moral se solidari suya su política univers

Policía argentina apresó a s bolivianos traficantes de ar

BUENOS AIRES, 14 (AP).- Seis bolivianos acusados de armas fueron detenidos por la policía en esta capital, se oficialmente hoy.

Los detenidos fueron identificados como: A. E. Torric años; Jorge Rueda Peña, de 28; Walter Vaca Diez Arauz, de J. Castedo Fernández, de 19; Guillermo E. Domínguez de 23; Flores Monteros, de 25.

Todos los apresados, se añadió, son oriundos de Santa C la Sierra y tenían domicilio en la Avenida de Mayo 860, en e de Buenos Aires.

La policía dijo que se dedicaban a la compra de armam uso civil para venderlo luego en Bolivia, donde, según cons colocaban el armamento a un precio muy superior al pagad

Según el informe, fueron secuestrados 187 revólveres c largo y corto; 8 carabinas automáticas; 14 escopetas ca 4.500 cartuchos calibre 22; asimismo, se encontraron mo otros elementos para acampar.

La banda, agregóse, fue descubierta después de un c las estaciones terminales de tren. La policía comprobó unusual la cantidad de armas que los detenidos adquirían armerías allí existentes.

Ratificaciones en Finanzas bajo el nuevo régimen del servicio civil obligatorio

Los altos funcionarios del Ministerio de Finanzas que presentaron renuncias a sus cargos ante el titular de la cartera, Cnl. Víctor Castillo, fueron ratificados en las mismas funciones que ocupaban, pero bajo las nuevas normas del servicio civil obligatorio.

El Ministro de Finanzas, durante la breve ceremonia de posesión, aclaró que no se trata de ratificaciones sino de nuevos nombramientos, aunque los funcionarios designados sean los mismos.

El Cnl. Castillo pidió a sus colaboradores que ayuden decididamente a la tarea del Gobierno, en la nueva etapa iniciada el sábado. El Ministro reiteró que el país requiere de los servicios desinteresados de sus ciudadanos para alcanzar las metas fijadas por e modelo gubernamental.

En la ceremonia anoche, fueron pose Raúl Boada Subsecretario de A tración Financiera; Blanco, Subsecretar Recaudación Tributa Coronado, Director Nac Presupuestos; Fra Bueno, Director Gene Tesoro de la Nación; Hu Galvarro, Jefe Naci Personal; Raúl Director General de tabilidad; Lucio Gonza de la Dirección de tigaciones de la Adua Renta; Carlos Salinas tario General del Min Jorge Troche, Económico; Jorge Director General de la Interna y Cnl. Hernán Villazón, Director Gen Aduanas.

Alcalde ordenó acelerar los trabajos en camino a El Alto

Los trabajos de rehabilitación del camino a El Alto han ingresado a su fase final, según pudo comprobar ayer el Alcalde Municipal, Gral. Armando Escóbar Uria, quien ordenó acelerar las obras para que sean concluidas antes de fin de mes.

La pantalla de hormigón ha sido concluida y los trabajos se encuentran en su etapa de rellenado y compactación de terreno. Para cumplir esta parte del trabajo-según las informaciones de la Alcaldía- hubo que transportar hasta ese sitio tierra de buena calidad.

El relleno se efectúa superponiendo capas de tierra de 20 centímetros de altura; cumplida esta fase de trabajo, se procederá a la nivelación del terreno, antes de pavimentar la plataforma del camino.

La parte afectada por el deslizamiento que se produjo durante la época de lluvias pasada, alcanza una longitud de 150 metros. Obreros municipales realizan actualmente trabajos de pavimentación en el sector próximo a la fábrica Said y construcción de cunetas y desagües pluviales. Además, se esta procediendo a la limpieza de la ladera superior del camino y a reconstruir el muro de contensión de la misma.

El costo total de la obra asciende a $b. 846.124; los trabajos fueron encargados a la Compañía Boliviana de Ingeniería.

CONDONACION DE INTERESES

Mediante Ordenanza Municipal dictada ayer, el Alcalde Municipal de La Paz ha dispuesto una nueva prórroga en el plazo para el pago de contribuciones tributarias en mora.

El las contribuciones será con la condonación total de recargos por intereses y multas; el plazo fenece indefectiblemente el día 7 de diciembre. Con esta nueva medida, se pretende dar la última oportunidad a todos los contribuyentes para ponerse al día con sus tributaciones municipales.

Unión de escritores y artistas: Tarija

TARIJA, 14 (PRESENSA).- Se ha organizado en esta ciudad la Unión de Escritores y Artistas, filial Tarija, con el propósito de estrechar vínculos con intelectuales del interior y exterior del país, en busca de una labor coordinada en beneficio de las letras y el arte nacional.

Actividad cultural en ciudad de Oruro

La primera Mesa Directiva de la nueva organización, ha quedado constituida de la manera siguiente: Presidente honorarios: Octavio O'Connor D'Arlach, Heriberto Trigo Paz, Alberto Rodo Pantoja, y Jorge Graóz Campero; Presidente efectivo: Víctor Varas Reyes; Vicepresidente: Atiliano Quiza; Secretario General: Manuel Leon Jaramillo; Secretario de Actas: José Fernández y Mostajo; Secretario de Cultura: Franz Avila del Carpio; Secretario de Hacienda: José Santos Mujica; Secretario de Vinculación: Carlos Aróstegui Arce: Vocales: Walter Negrón, Ramiro Ruiz Avila y Marcelo Arduz Ruiz.

ORURO, 14 (PRESENSA).- A fines de la pasada semana, fueron posesionados los nuevos dirigentes de la Asociación de Conjuntos Folclóricos, a cuya cabeza se encuentra ahora el licenciado Adesto Jordán. La posesión le ministrada por el Alcalde Municipal, mayor Reynaldo Gasparé Sempértegui y el acto se llevó a cabo en el Salón de Honor de la Comuna.

Al iniciar la ceremonia, la Directora de Cultura de la Municipalidad, profesora Nelly Vásquez de Rivera, destacó la responsabilidad que adquiría el nuevo Directorio de la Asociación, como miembro principalmente el Carnaval de 1975.

Luego, el doctor Virgilio Guzmán, Presidente saliente de la ciudad, leyó un detallado informe sobre las labores cumplidas en su gestión. El nuevo Presidente, prometió trabajar por el folclore orureño, con esfuerzo y sacrificio.

En mi teatro se pone en ridículo la ferocidad del hombre: Ionesco

Por MARIO PARAJON

EUGENIO IONESCO

(ALA) Ionesco es pequeño de estatura, calvo, sonriente y veraz. Viene a Madrid, por una noche, a dictar una conferencia sobre la cultura. Es en el Ateneo, cerca de la Plaza de las Cortes. Es una de las primeras tardes de otoño. En el público hay jóvenes de barba y melena; académicos delgados y pálidos; señoras que guardan celosamente la invitación para pedirle a Ionesco el autógrafo cuando finalice la conferencia. En los salones laterales se han instalado televisores. Ionesco cruza rápidamente junto a Carmen Llorca, sube al estrado y habla durante una hora. La voz es clara, la entonación nunca subraya una palabra más que otra; el ritmo es acompasado, ni lento ni rápido. Muchos de los que han ido en busca de la felicidad han encontrado la desdicha. Creíamos que la cultura sublimaría nuestras angustias, nuestros deseos reprimidos o nuestros instintos. ¿Dónde encontrar la serenidad? ¿Estamos seguros de que seremos más dichosos eliminando las prohibiciones formuladas por los moralistas? ¿Lo seremos acogiéndonos a ellas? El odio del hombre al hombre está llegando a su punto máximo de intensidad.

Estas frases que subrayo las anoto a medida que Ionesco habla. Y vuelvo al cuarto adjetivo del párrafo anterior: veraz. A Ionesco le gusta perseguir la verdad. Me fuerza a pensar en las mejores páginas escritas sobre ese tema. Así harían su resumen: a) Los espontáneos no son los veraces. Se puede reaccionar espontáneamente ante una frase que nos dicen. Esa reacción nuestra, como cuando tropezamos con otro en la calle, tiene más carácter animal que humano . b) Los cómodos tampoco son veraces. Se es cómodo cuando se está demasiado seguro, cuando no se revisa el propio pensamiento, cuando se repiten tópicos y lugares comunes y cuando se adopta de antemano una posición atrincherada. a) Los que no piensan en las consecuencias posibles de lo que están defendiendo tampoco son veraces. Hay que buscar las conexiones esenciales entre las cosas. Hay que enfrentarse con la propia soledad para llegar a ser quien se es. Veracidad implica reflexión.

En uno de los primeros capítulos de su **Introducción a la Filosofía**, Martías reemplaza el sustantivo **verdad** por la expresión dinámica: función veritativa. La verdad deja de ser una cosa para convertirse en una tarea, un quehacer, una presión que se ejerce sobre la realidad cuando se vive teniendo en cuenta el conjunto de la vida propia y haciendo un esfuerzo por darle coherencia a nuestra biografía. En Ionesco se adivina esa tensión de alma.

¿Qué podemos hacer? La serenidad se adivina en los rostros de las estatuas que se encuentran a la entrada de las catedrales. Ionesco defiende valientemente la contemplación religiosa. Estamos viviendo en una época en que hasta muchos hombres que se llaman oficialmente religiosos, piensan que cualquier actitud contemplativa enmascara una fuga de la realidad. Pero esos mismos hombres, cuando intentan tocar en las realidades vivas, ¿acaso lo hacen? ¿No se engañan a sí mismos con demasiada frecuencia? Muchos contemplativos se han evadido del difícil **aquí** y ahora entregándose a un perezoso duermevela. Y ahora muchos activos hacen lo mismo gastando energías en acciones inútiles, no encauzadas por la inteligencia ni por el amor.

Ionesco cree que hay que iniciar otra vez los estudios metafísicos. En los últimos años nos hemos preguntado muy pocas veces por nuestro fin último: hemos desterrado la palabra ser; hemos evitado cuidadosamente el tema de la muerte, del misterio, del más allá, de los dones que se reciben o que no se reciben, del azar y del destino. Hay vocablos que raras veces se pronuncian: amistad, amor, alma. Nos vemos exclusivamente como funcionarios, como miembros de una sociedad. Y se nos olvida que somos personas. Cada uno de nosotros es único e insustituible. Cada uno tiene su misión y viene a este mundo por algo y para algo. Persona significa **innovación de realidad.**

El público lo aplaude al terminar. Sale al saloncillo y firma los autógrafos. No parece nervioso. Sonríe, estrecha la mano de los que se la extienden y se prepara a tomar el avión de regreso a París. Recuerdo el sentido de unas frases suyas que son importantes para entender su teatro: **cuando era niño, sentía a mi alrededor una nostalgia inmensa de cordialidad, paz y alegría. No mucho tiempo estaba huyendo esa cordialidad y esa alegría. En mi teatro se pone en ridículo la ferocidad inútil del hombre.** Es cierto.

A mi me gusta preguntarme en lo que creo y en lo que creen los demás. Ionesco cree en el psicoanálisis y cree que son muchos, muchísimos en nuestro tiempo, los que necesitan psicoanalizarse. Habría que inventar la manera de que fueran lúcidos hacia sus sintomas. Pero no basta el psicoanálisis. Preguntas profundas han de ser desentarradas con esfuerzo luego de un largo y silencioso trabajo. Y tal vez la más honda de todas esas preguntas, sea de nuevo la que interroga sobre los sueños y la esencia de otra noción olvidada: el espíritu . (ALA).

Gran premio OCIC 1974

El Jurado de la Organización Católica Internacional del Cine, reunido en Riccione Terme, Italia, del 23 al 28 de septiembre próximo pasado, otorgó el Gran Premio OCIC 1974 a las siguientes películas:

UTVANDRARNA (Los emigrantes, de Jan Troell (Suecia).

Esta bella historia, de excepcional calor humano en su tratamiento fílmico, muestra las aspiraciones de un grupo de millares suecas de mediados del siglo XIX en busca de su realización individual y colectiva.

Frente a un destino adverso de miseria y opresión, estos emigrantes demuestran su valor, así como su fe y su esperanza en el hombre y en Dios.

Las cualidades propiamente artísticas del film, la belleza visual de sus imágenes, la intensidad con que los actores interpretan sus papeles y el sentido épico de la puesta en escena, están admirablemente al servicio del cuadro general presentado.

LES DERNIERES FANCAILLES, de Jean-Pierre Lefebvre (Canadá).

Armonía de una vieja pareja sostenida por una fe probada.

Testimonio de toda una vida de amor humano hecho a base de comprensión, de intercambio y de fidelidad.

Digno ejemplo en una época en la que tales valores aparecen a veces como pasados de moda.

Película realizada con una rara delicadeza a través de una puesta en escena y una interpretación de gran sensibilidad.

AL- MAKHDOU-OUR (Las víctimas), de Tewfik Salak (Siria).

Interesante expresión del cine nuevo, el film describe, en forma a veces simbólica, la tragedia de una comunidad desarraigada cuyos sufrimientos y esperanzas tropiezan con la indiferencia y el silencio.

Por decisión del Comité Directivo, y con carácter experimental, por primera vez este año el Gran Premio OCIC se ha dividido en tres categorías:

1- Premio a la película de ficción o el cine como espectáculo de calidad.

2- Premio a la película de testimonio o el cine como expresión de una realidad vivencial.

3- Premio especial a una (o más) película que se estime de particular interés, lo que permite galardonar a aquellas que, sin alcanzar necesariamente una perfección cinematográfica, representan una novedosa inspiración o una búsqueda en la expresión, considerándoselas buena en su género o en atención a las condiciones en que fueron filmadas.

El Jurado estuvo compuesto por Georges Rosetti, Presidente (Francia), Paul Labelle (Canadá), Yvonne de Hemptinne (Bélgica), Tadeus Pronobis (Polonia), Franz Ulrich (Suiza), Vittore Segneri (Italia) y Jean Vast (Senegal).

Manhattan

LA CONTAMINACION NUCLEAR Y NUESTRO FUTURO

Un problema que el hombre ya vislumbra ¿Qué hacer con los desperdicios nucleares, para que éstos no signifiquen una amenaza implacable para las generaciones futuras? ¿Cómo disfrutar del poder maravilloso del átomo, sin convertirlo en verdugo de la humanidad? Las respuestas están en "Favoroso problema de los desperdicios nucleares" de Schlecteres de Noviembre.

ARTE Y CULTURA

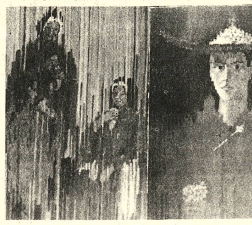

"Feria" y "Nusta", pinturas de Jaime Mejía. El artista expone un conjunto de cátorce óleos, en el Goethe Institut. La muestra, inspirada en temas nacionales, testimonia las búsquedas plásticas del pintor.

SOCIEDAD COLOMBO-BOLIVIANA HA SIDO FUNDADA EN BOGOTA

BOGOTA, 14 (AP).- Con el auspicio de la Embajada de BOLIVIA y de la Sociedad Boliviana ha sido constituida la Sociedad Cultural Colombo-Boliviana en Bogotá.

La entidad aspira a desarrollar una mayor vinculación entre los dos países en el plano cultural; estará presidida por el médico Virgilio Olano, miembro de la Academia de la Historia de Colombia y de la Sociedad Bolivariana de Bogotá.

Fueron elegidos vicepresidentes, por Colombia, el Coronel Alberto Lozano, presidente de la Sociedad Bolivariana, y por BOLIVIA, Joaquín Aguirre Lavayen, consejero económico de la Embajada de BOLIVIA.

El itinerario de Vittorio de Sica

ROMA, 14 (IPS).- "Nacemos, luchamos inútilmente, sufrimos y nos odiamos inútilmente y después nos encontramos todos igual con el propio libreto bajo el brazo". Son palabras que en una lejana circunstancia pronunciará Vittorio de Sica, el actor italiano desaparecido a las 5,30 del 13 de noviembre en una clínica de París, víctima de un mal incurable. El mismo día, en la capital francesa era estrenado su último film "El viaje" protagonizado por Sofía Loren.

Vittorio de Sica tenía 73 años, había iniciado su carrera de actor cinematográfico en 1913 cuando había interpretado el papel de Clemenceau en sus años jóvenes. En aquella ocasión había pronunciado solo la palabra "Mamá" delante de las filmadoras y había ganado doce liras.

Desde entonces pasaron 61 años y su nombre se ligó al cine italiano en una relación personalisima. Durante el fascismo representó la parte del galante, del actor joven de misterioso encanto, del sórdido seductor, el galán capaz de seducir al gentil sexo sea en la parte del joven aventurero sin dinero o en el papel del joven rico.

Eran tiempos difíciles y Vittorio de Sica representó la otra cara de la retórica fascista: en los nudos en los cuales las circunstancias lo hacían posible, pero buscando un modelo que de alguna manera (hoy podemos hablar de evasiones) rendía un tributo a las exigencias de paz y tranquilidad del alma popular.

Viene la guerra y con ella al final del fascismo: el señor de los teléfonos blancos se mezcla con el pueblo y contribuye como protagonista de la gloriosa creación del neorrealismo italiano. "Ladrón de bicicletas", "Milagro en Milán", "Umberto D" son los testimonios de una época a la cual si se agregan los nombres de Roberto Rossellini y de Cesare Zavattini y de algún otro son suficientes para llenar un feliz florecer cinematográfico. Son los años que presentan finalmente una Italia real y sin retórica, una Italia sumergida en el hambre y la humillación pero también con una cierta reserva de dignidad que veinte años de fascismo no fueron suficientes para destruir. El hambre y la miseria tal vez llevaron a los grandes del neorrealismo a usar no actores profesionales sino gente tomada de la calle. Surgen cuadros, tal vez jamás logrados, de perfecta síntesis entre arte y vida, aquella verdadera y no mistificada a través de mediaciones intelectualistas o pseudo intelectuales.

En cierto sentido, el actor desaparecido perpetuaba su imagen popular de manera comprensible para el pueblo al cual entonces, como ahora, nunca faltó de estarle cerca y de hacer de alguna manera de él un mito.

Después vinieron los "Oscar", las aventuras, no siempre felices en el cine internacional. Así se alternaron momentos de caídas y de nuevas explosiones. Cuando llegó el momento no dejó de hacer una excursión en los falsos mitos del heroismo ligados a los sucesos bélicos que llevó a Italia al primer conflicto mundial durante la guerra 1914/18. Así nace "El general Della Rovere" en el cual el heroismo es llevado a dimensiones humanas, es decir en la dimensión de Vittorio de Sica.

En 1971, llegó a dedicarse también a los temas ligados a la ideología nazi-fascista y nace "El jardín de los Finzi Contini", basado en una novela de Giorgio Bassani. No faltaron en sus representaciones el alma provincial de cierta Italia y en 1963 lo encontramos en un episodio del film "Ayer, hoy y mañana" o "Matrimonio a la Italiana" en 1964. Finalmente, el mismo que propuso a la atención de la crítica sería la Sofía Loren de "La Ciociara" ocupó sus últimos días de vida a volverla a poner, junto a Richard Burton, en "El viaje", el film estrenado ayer en las salas parisinas.

El Navidad

MINISTERIO DE DEFENSA NACIONAL

DEPARTAMENTO DE ADQUISICIONES

SEGUNDA CONVOCATORIA A PROPUESTAS Nº 6-74

Por orden del señor General Ministro de Defensa Nacional, se CONVOCA A PROPUESTAS POR SEGUNDA VEZ, en pliego cerrado, papel sellado y timbres de ley, asi como la correspondiente Boleta de Garantía, para la provisión de los siguientes vehículos, con destino al Comando General del Ejército:

Item I.- DIECIOCHO (18) Jeeps
Item II.- CUATRO (4) Automóviles tipo sedán
Item III.- DOS (2) Volquetas

Las especificaciones serán proporcionadas en el Departamento de Adquisiciones del Ministerio de Defensa Nacional (3er. piso).

Las propuestas deberán ser presentadas hasta horas 17.00 del día martes 26 de noviembre de 1974, en el Departamento de Adquisiciones.

La Paz, 14 de noviembre de 1974

GRAL. BRIG. ADALID EDUARDO EGUEZ
DIRECTOR GENERAL DE LOGISTICA

SAN CALIXTO

La Cooperativa Comunidad Educativa San Calixto, comunica a los padres de familia del colegio que:

1.- El plazo para la reserva de puestos para la gestión 1975, es hasta el día 15 de diciembre.

2.- Los alumnos que quieran acogerse al crédito educativo a largo plazo, deberán recabar sus solicitudes en la Oficina de Servicio Social, a partir del primero del próximo mes. Las oficinas de Servicio Social trabajan de 9 a 12 hrs. y de 15 a 18.30.

3.- La Sección de Consumo dirigido, sigue funcionando en su horario habitual y espera su concurrencia.

GERENCIA GENERAL

La Paz, 15 de noviembre de 1974

CLUB SOCIAL PETROLERO

Tiene a bien comunicar a todos sus Socios y especialmente a los retirados o jubilados de Y.P.F.B., que por última vez la Directiva ha resuelto prorrogar hasta el 15 del presente mes, el plazo para normalizar sus cuentas con nuestra Institución, fenecido el cual, se impondrán las sanciones prescritas por nuestros Estatutos.

La Paz, 12 de noviembre de 1974

EL DIRECTORIO

PROMOTOR DE VENTAS

Importante industria de artículos de consumo masivo en todo el país requiere los servicios de un promotor de ventas con experiencia en esta especialidad. Los postulantes que hubieran actuado además en el área de publicidad deberán indicar su experiencia.

Mandar curriculum indicando además pretensión a Gerente comercial, Casilla 3620 La Paz.

Todas las solicitudes se considerarán con la más absoluta reserva.

CORPORACION MINERA DE BOLIVIA

EMPRESA MINERA MATILDE

Convocatoria a propuestas para la atención del Comedor de Obreros denominada "MANTENIMIENTO".

Los interesados, podrán recabar el pliego de especificaciones, en la Secretaría de la Comisión de Adquisiciones Edificio Central o en la Secretaría de la Gerencia en Mina Matilde.

El contrato se suscribirá por el lapso de UN AÑO, a partir del 1° de diciembre de 1974.

Las propuestas en sobre cerrado, se recibirán hasta Hrs. 18.00 pm. del día 20 de noviembre de 1974.

GERENCIA DE ADQUISICIONES

La Paz, noviembre 14 de 1974

ASOCIACION DE EMPRESARIOS FLUVIALES

Primer Congreso Nacional de Empresarios Fluviales

Se convoca a nuestros asociados para concurrir personalmente o mediante sus representantes legalmente acreditados, en fecha 30 del presente, en la ciudad portuaria de Guayaramerín, sede permanente de nuestra Asociación. En este Primer Congreso Nacional al que ha sido invitado especialmente el señor Presidente de la República, General D.A.E.M. Hugo Banzer Suárez, y los señores Ministros de Transportes y Comunicaciones y del Interior, así como otras personalidades del comercio, la industria y la administración, se tratarán los siguientes asuntos programados:

PRIMERO: Informe de labores del Directorio Ad Hoc cesante
SEGUNDO: Elección y posesión de la nueva directiva.
TERCERO: Constitución de una Comisión de Estudios para la elaboración del Reglamento Interno.
CUARTO: Asuntos varios.

Guayaramerín, Noviembre de 1974.

Joaquín Velarde Landivar — SECRETARIO GENERAL
Juan Villazón Terán — PRESIDENTE

MINISTERIO DE FINANZAS

DIRECCION GENERAL DE LA RENTA INTERNA

LICITACION No. 3 CR - 74

CONVOCATORIA No. 1

AMPLIACION DE PLAZO PARA PRESENTACION DE PROPUESTAS

A solicitud de varias empresas constructoras, se amplía el plazo de presentación de propuestas para la construcción de la estructura y obra gruesa de las:

OFICINAS DE LA RENTA INTERNA DE LA CIUDAD DE MONTERO DEPARTAMENTO DE SANTA CRUZ

El nuevo plazo de presentación de propuestas expira a hrs. 18 del día 22 de noviembre del presente año.

La Paz, 12 de noviembre de 1974

DEPARTAMENTO DE COMPRAS Y SUMINISTROS

PROFESOR

De instrucción práctica para conducción de automóviles se precisa. Los interesados deberán recabar mayores informaciones personalmente en las oficinas del Automóvil Club Boliviano San Jorge únicamente hoy viernes de Hs. 14.00 a 18.00 munidos de su documentación pertinente.

La Paz, 15 de Noviembre de 1974

Le falla su televisor, radio, tocadisco o grabadora?

No se preocupe, SERVICE 2 con personal técnico capacitado en el exterior le atenderá con puntualidad y garantía. Avenida Busch 1248, próximo a monumento. Teléfono 53195.

COMITE DE OBRAS PUBLICAS Y DESARROLLO DE TARIJA

CONVOCATORIA A PROPUESTAS
No. 31/74

COSECHADORA DE ALGODON

Se invita a las firmas legalmente establecidas en el país a presentar propuestas para la provisión de una cosechadora de algodón puesto Tarija.

Los pliegos generales y demás especificaciones serán proporcionados por la Gerencia Administrativa de CODETAR, previo pago de $b. 500.--

Las propuestas deben ser presentadas a la Gerencia Administrativa de CODETAR (Av. Las Américas) o enviadas por correo mediante carta certificada a la Casilla 1369, de conformidad a lo estipulado por el D.S. de 22 de mayo de 1939, hasta horas 17 del día 26 de diciembre de 1974, en el sobre se mencionará que se refiere a la presente convocatoria No. 31/74.

CODETAR se reserva el derecho de declarar desierta la presente convocatoria, en caso de que no conviniera a sus intereses.

Tarija, 11 de noviembre de 1974
Relaciones Públicas

CORPORACION MINERA DE BOLIVIA

CONVOCATORIA A PROPUESTAS

La Empresa Minera Catavi, convoca a propuestas para la elaboración y provisión de pan a los trabajadores, el pliego de especificaciones se encuentra a disposición de los interesados, en la Secretaría de la comisión de Adquisiciones, 4to. piso Edificio Central.

Las propuestas deberán presentarlas en sobre cerrado hasta el día 25 de noviembre de 1974.

GERENCIA DE ADQUISICIONES

La Paz, noviembre 14 de 1974

BANCO MINERO DE BOLIVIA

TERCERA CONVOCATORIA

A PROPUESTAS

De acuerdo a Resolución de Directorio de fecha 12 del mes de septiembre ppdo., y Resolución de Comité de Adquisiciones de fecha 13 del presente mes, se convoca por tercera vez, a los propietarios de inmuebles urbanos de la ciudad de Uyuni, para que propongan en venta al Banco Minero de Bolivia, una casa y un lote de terreno, con destino a la instalación de sus Oficinas y construcción de Bodegas de Minerales.

El Pliego de Especificaciones se encuentra a disposición de los interesados en la Asesoría Legal del Banco Minero (Central) o en su Agencia de Uyuni.

Las propuestas deben ser presentadas, máximo hasta horas dieciocho p.m. del día 20 del presente mes, en las Oficinas del Banco en la ciudad de Uyuni o en la Asesoría Legal del Banco, tercer piso, Oficinas Calle "Comercio" esquina "Colón", de esta ciudad.

La Paz, 14 de noviembre de 1974

CORPORACION BOLIVIANA DE FOMENTO

INGENIO AZUCARERO "GUABIRA"

CONVOCATORIA A PROPUESTAS

El Ingenio Azucarero "Guabirá", situado en la Provincia Santistevan del Departamento de Santa Cruz a dos kilómetros de Montero y sesenta de la capital, con seiscientos trabajadores en planillas, convoca a propuestas en pliego cerrado para la atención de sus

COMEDORES (GENERAL Y ESPECIAL), CONFITERIA Y REFRIGERIO

Conforme a Pliego de Especificaciones.

Las propuestas deberán ser presentadas en sobre cerrado, papel valorado y timbres de ley, en las Oficinas de la Corporación Boliviana de Fomento en La Paz, Cochabamba y Santa Cruz hasta el día 20 de Noviembre a horas 18 p.m., y en el Ingenio Azucarero "Guabirá" hasta el día 25 de Noviembre a horas 12 a.m.

Como garantía de seriedad deberá acompañarse una Boleta Bancaria por $b. 5.000.-- a orden del Ingenio Azucarero "Guabirá". El Pliego de Especificaciones podrá ser retirado de las oficinas de C.B.F. en LA PAZ (DIVISION ADMINISTRACION DE EMPRESAS, 4to. Piso, Edificio La Urbana, Avenida Camacho esq. Bueno), Cochabamba, Santa Cruz e Ingenio Azucarero "Guabirá".

La Paz,13 de noviembre de 1974

AVISOS ECONOMICOS

ESTO LE INTERESA:

LABOR - El Siglo XX, La storia de nuestro Tiempo. PAPAIOANNOU: - Arte riego, El Arte de las Grandes vilizaciones.
LIFE: - Las Grandes ligiones: Cristianismo, Ju - ismo, Hinduismo, Islam.
Filosofía China - dismo.
LAROUSSE:- El Arte y el mbre - 3 tms.
HAMEL-HURLIMANN - ciclopedia de la Música - 3 s
BERNAL:- Museo Nacional Antropología de Mexico. queología.
MARAÑON:- Obras com- tas - 9 tms.

ISBERT Y CIA. S.A.

brería - Papelería - Editorial Comercio 1270-1280 Casilla 195 LAPAZ

Propiedades Terrenos

ARVAJAL. Yanacocha 448. ende hermoso lote Av. Ecuador 525 mts., buena bicación. Lote Calacoto 224 nts. ocasión, motivo viaje. chumani 300 mts. (15-16).

ARVAJAL Yanacocha 448. Vende lote calle Landaeta 270 mts. sobre dos calles. (15-16).

ARVAJAL.- Yanacocha 8.- Vendo lote con cons- cciones Villa San Antonio uen lugar, facilidades ago.- Otro lote 520 mts. misma zona cerca Biblioteca (14-15)

SE VENDE Un lote de terreno de 2.000 mts, en El Alto sobre Avenida Viacha. Interesados Sr. Flores, calle Illampu 670. Enviar ofertas a Sra. Flores, Santa Cruz Casilla 2988 (12-17/9594)

COMPRO TERRENO, en Irpavi, preferentemente primeras calles zona del cerro. Ref. teléfono 82848.

VENDO Lote de terreno inmediaciones Plaza Obrera, teléfono 42099 (12-15/53422

ARVAJAL.- Yanacocha 8. Tel. 54862.- Vende lotes distintas zonas. Solicite da- s. (15-16).

CASION VENDO 2 rrenos, Alto Obrajes Zona B" Alto Seguencoma c/u. 0.000. Referencias teléfono 290. (R).

ENDO TERRENO En chumani, teléfono 23979. R).

LUBRAVE Pérez Velasco 75 Venta terreno Cota-Cota 1.000 mt. (14-15/53557)

Repuestos

SKODA Compró motor y ja cualquier estado. Taller spinoza Juan de Vargas 78 teléfono 27591 (R)

WILLYS Motor alto ndo medio paquete. Taller pinoza Juan de Vargas 78 teléfono 27591 (R)

Tiendas Kioscos

ARVAJAL Yanacocha 448. nda anticrético calle Iquisaca. Otras distintos ares. (15-16).

URGENTE, necesito Casa o departamento en anticrético, dos dormitorios, preferentemente en Sopocachi. Ref. teléfono 53370. (R.).

Préstamos Dinero

LUBRAVE Pérez Velasco 775 Necesitamos capitalistas para préstamos hipotecarios joyas. (14-15/53557)

LUBRAVE Pérez Velasco 775 Prestamos dinero sobre hipoteca, joyas, también 1.000, 2.000 dólares. (14-15/53557)

Empleados

JOVEN, estudiante de contabilidad desea trabajar como auxiliar en el ramo, llamar al teléfono 24267. /R.

URGENTE Necesito señorita que tenga conocimiento de manejo máquina de tejer. Ref: Yanacocha 484 2º. Piso Of. 2, teléfono 41687. (14-15/R).

MAESTROS ALBAÑILES Empresa Constructora SAT 15 necesita con urgencia, maestros albañiles con experiencia, presentarse en horas de oficina. Plaza Venezuela 1456 tercer piso, teléfono 65421. (14-16/53552)

COCINERA Cama adentro para Irpavi. Presentarse con documentos. Buen sueldo. Llamar a teléfonos 52178 - 82848.

Profesores Academias

CURSOS ACELERADOS de matemáticas, física, química, Filosofía, psicología, inglés, frances castellano. Inscripciones local Colegio Loretto de Hrs. 15.00 a 17.00, Mayores informaciones consultar al profesor Mario Salinas Salinas (12-17/53435)

CLASES DE PINTURA Se dan clases de pintura para manteles y ropa. Inscripciones todos los días en el Club de Leones Obrajes. Ref.: Teléfono 83527. (14-16/53551)

VACACIONES UTILES estudiando matemáticas, física, química. Instituto - Matemático. Mariscal Santa Cruz 1295 esquina Colón, teléfonos 21477 - 83617 (12-22/T)

Departamentos Habitaciones

CARVAJAL. Yanacocha 448. Tel. 54862. Tres habitaciones anticrético Av. Achachicala 17.000, otras distintas zonas. (15-16).

UNA HABITACION en anticrético Avenida Iturraide Nº 1043 (15-17/53571).

CARVAJAL.- Yanacocha 448.- Departamento anticrético av. 31 de Octubre Villa San Antonio 30.000 entrega vacía (14-15)

ANTICRETICO MIXTO Dos habitaciones independientes, céntricas $b. 30.000, entrega inmediata, Sopocachi. Vendo radios usadas. Rosendo Gutiérrez 699. (15/53561).

CARVAJAL. Yanacocha 448. Departamento alquiler Busch - Plaza Villarroel entrega inmediata. Departamento Indaburo anticrético. Departamento anticrético Diego de Peralta dos dormitorios, dependencias entrega 1º Enero. (15-16).

CARVAJAL.- Yanacocha 448.- Tel. 54862.- Departamento contrato mixto Pasaje Quiroga cerca Busch.- Otros departamentos distintas zonas (14-15)

EN ANTICRETICO MIXTO Departamento (planta alta) 4 piezas , cocina y ducha. Prolongación Avenida Ballivián antes calle 27 Nº 199 (Calacoto) (12-15/53427)

CARVAJAL. Yanacocha 448. Departamentos calle Calama anticrético otro mixto entrega inmediata. Casa junta prolongación Landaeta anticrético. Departamento calle Calderón cerca Mercado Rodríguez. (15-16).

CARVAJAL.- Yanacocha 448. Tel. 54862.- Departamentos anticrético calle Corrales, entrega vacía un dormitorio dependencias. (15-16).

TRANSFIERO O ALQUILO Cómoda oficina, amueblada con teléfono Zona Central Dependencias.- Referencias Perez Velasco 775 oficina 15, teléfono 25025 (13-16/53446)

CARVAJAL.- Yanacocha 448.- Habitación semi amoblada alquilo calle Gutiérrez cerca Cristo Rey.- Otras habitaciones distintas zonas (14-15)

ANTICRETICO NECESITO Departamento Céntrico de 2 dormitorios para 3 personas mayores. Referencias teléfono 82709. (R).

CARVAJAL. Yanacocha 448. Departamento contrato mixto Alto Obrajes, otros departamentos distintas zonas. (15-16).

NECESITO Departamento pequeño. Pago hasta $b. 800.oo. Ref. Teléfono 63896. (R).

CONTRATO MIXTO Doy departamento Irpavi calle A 6670 entre 5 y 6, teléfono 56471. (R).

Casas

CARVAJAL.- Yanacocha 448.- Vende casas Yanacocha dos departamentos vacíos Casa final Buenos Aires 70.000.- Casa Jenaro Sanjinés reconoce anticréticos, otras casas distintas zonas (14-15)

CARVAJAL.- Yanacocha 448. Tel. 54862.- Vende casa por concluir Calacoto.- Achumani, motivo viaje (14-25)

CARVAJAL Yanacocha 448. Vende casas, Obrajes por estrenar dos departamentos entrega vacía. Otra casa por concluir Calacoto, Achumani. departamento completo. (15-16).

CARVAJAL.- Yanacocha 448.- Vende casas, zona Tejar calle Echazú, entrega vacía departamento completo ocasión. (14-15)

CARVAJAL.- Yanacocha 448.- Casas, departamentos, habitaciones necesito para colocación inmediata alquiler, anticrético, propietarios no pagan comisión. (15-16).

CARVAJAL. Yanacocha 448. Casa junta anticrético calle Pioneros de Rochdale entrega inmediata 30.000, cerca Parque Israel. (15-16).

SE VENDE Casa antigua para construcción Av. América. Ref; tel. 53570 mañanas únicamente (12-16/53427)

CARVAJAL. Yanacocha 448. Vende casa tres departamentos Obrajes Alto Sector "B" entrega inmediata vueva ocasión. (15-16).

VENDO CASA 180 m2. zona El Tejar calle Deterlino Echazú. Ref: Calle Damas de Cotagaita Nº. 1610 (14-15/5555)

CARVAJAL.- Yanacocha 448. Vende casas, Sajama. El Tejar. Miraflores. Sopocachi. San Pedro. Alto Obrajes. sobre Ceja frente Surtidor amplio terreno tienda trastienda entrega vacía. (15-16).

CARVAJAL Yanacocha 448. Tel. 54862.- Vende casas, calle Bolivar tres departamentos, entrega vacia motivo viaje cerca Plaza Murillo, ocasión. (15-16).

LUBRAVE Pérez Velasco 775 Necesitamos venta casas, terrenos, anticréticos, alquiler. (14-15/53557)

Preciso casa en alquiler. Referencias teléfono 82848 (R)

URGENTE Motivo viaje vendo casa 250.000, teléfonos 40827 y 43316. (15-17/53565).

Máquinas

MAQUINA DE TEJER Flamante marca PASSAP DUOMATIC Suiza de ocasión se vende. Ref.: Otero de la Vega Nº 239. Atención todos los días de 9 a 13 unicamente. (15-17/53566).

Vehículos

VENDO AUTOMOVIL Dodge particular, modelo 67 de 4 puertas $b. 138.000, teléfono 50613. (15-16/53567).

COMPRO VOLQUETA Empresa constructora SAT 15 necesita con urgencia Volqueta de 6 a 8 toneladas, con preferencia americana, modelo desde 67 adelante. Ref: Plaza Venezuela 1456, teléfono 65421. (14-16/53552)

AUTOMOVIL Mercedes Benz modelo 1959, vendo Av. Chacaltaya 716 (lado Fanase) (12-17/53431)

VENDO Moto HONDA 300 C.C. y JAWA de 350 C.C. Constitución Nº. 151 (9-19/53409)

Teléfonos

CARVAJAL.- Yanacocha 448.- Teléfono particular ofrezco instalado Parque Rossinho, alquiler o anticrético. (14-15)

CARVAJAL.- Yanacocha 448.- Teléfono comercial alquilo instalado calle Tumusla. (14-15)

TELEFONO VENDO Muebles, varios, motivo viaje. Ref.: teléfono 40827 y 43316. (15-17/53565).

CARVAJAL.- Yanacocha 448.- Teléfono Particular alquilo Sopocachi. Comercial alquilo y vendo. Particular vendo instalado Cristo Rey, ocasión. (15-16).

COMPRO O ALQUILO Teléfono en Obrajes referencias teléfono 42260. (R).

Ofertas especiales

ATENCION EMPRESARIOS Oficina consultora de análisis administrativo ofrece sus servicios en Organización y métodos, simplificación de procedimientos, racionalización de tiempos y movimientos. Distribución en planta y trabajos de Administración en General. Casilla 1372 La Paz (R)

VENDO OCASION Por $b. 30.000 dos proyectores RCA, 16 mm. casi nuevos y un piano por $b. 2.500.–. Ref.: teléfono 83788. (15-16/53569).

CATAFALCOS Vendemos catafalcos metálicos, lápidas en mármol, bronce, aluminio, precios especiales sindicatos, otras organizaciones. Ref: FUNDICION VIROSIBA Casilla 10, Llallagua (13-15/53436)

MOTOCULTOR VENDO Con arado, aporcadora, rastra Av. Montes Nº 464 lado Toyota (12-14/53434)

ATENCION MINEROS! Ropa para agua, goma beniana, excelente confección, precios bajos. Llamar teléfono 40161. (15/53556).

Orquestas

BAILE Con órgano electrónico, teléfono 64206. (15-20/53564).

LOS ONIX Conjunto electrónico telefono 54333 (1/16/53067)

ORQUESTA ELECTRONICA "CARAVELL", teléfono 64206. (8-14/53343)

ORQUESTA COPACABANA Teléfonos 65955 - 60788 (7-2XII/53326).

Técnicos

MECANICA DE LLAVES "UNION" Trabajamos llaves de toda marca atendemos a domicilio a toda hora copias de toda marca a solo $b. 5.00. Garantía y puntualidad. Figueroa KIOSCO Nº 1 (surtido de llaves). 15/53573).

REPARAMOS Refrigeradores, lavadoras, cocinas de toda marca. Referencias teléfono 60166 (9-18/53404)

CEPILLAMOS Pisos a máquina, teléfono 62267. (14-19/53554).

TECNICO, extranjero repara T.V. a domicilio, teléfono 29576. (11-15T)

REPARAMOS TELEVISORES Radios a domicilio con garantía, teléfono 62529. (14-21/53445)

REPARAMOS Televisores, radios transitores. Colombia 243. (9-9 XII/53348)

PINTOR ALBAÑIL Teléfono 53440 (13'15/53443)

PLOMERO Se hacen instalaciones y reparaciones, teléfono 54436. (15-16/53570).

PASCUAL, pintor de interiores y exteriores. Llamar al teléfono 62307. (16-16-XI-74)

Varios

GRATIFICACION A la persona que devuelva el título de HEROE NACIONAL del Cnl. CESAR ASCARRUNZ GONZALES extraviado en un taxi a medio día de ayer en el trayecto del Estado Mayor a la Universidad. Llamar a los teléfonos 21540, 25171, 29713. (R.).

OCASION Vendo máquina Turmix, teléfono 29228. Calle Murillo 865. (14-15/53560)

CARVAJAL.- Yanacocha 448.- Presta dinero desde 5.000 adelante. Asimismo necesito sobre primera hipoteca, capitalistas no pagan comisión. (15-16).

HOTEL ATLANTIC Avenida Armentia 521, teléfono 23342. Habitaciones individuales $b. 20.00 . Delegación Convencional. (15-15-XII /53562).

LUBRAVE Pérez Velasco 775 Venta kiosco Av. 6 de Agosto (14-15/53557)

PARA NAVIDAD, AÑO NUEVO Decoramos interiores, matizados tres colores, pintados imitación fórmica, mármol, grabados modernos, teléfonos 61769-54829. (15-16/53563).

SILLA DE RUEDAS Compro ocasión ofertas. teléfono Nº. 61184 en horas de oficina (R).

VENDO Puerta de garage nueva, de madera. Ref: teléfono 22748 (R).

CIGUEÑALES Gastados, fundidos, compramos, Guerrilleros Lanza 1293. (13-18/53442)

COCHABAMBA

EN COCHABAMBA SE VENDE, casa de renta, diagonal al Palacio de Telecomunicaciones, calle General Achá 3993 casilla 2569. Referencias La Paz, teléfono 83126 (R)

ORURO

SE ALQUILA Lote 650 m2. Benito Juarez final Oeste (esquina) Florida. Ref: Casilla 271, teléfono 51551 ORURO. (14-16/53450)

SANTA CRUZ

EN SANTA CRUZ Se alquila casa sola a estrenar compuesta de 7 habitaciones y teléfono. Zona 4 de Noviembre teléfono 2-9510. (13-19/53437)

EN SANTA CRUZ Vendo Chalet estilo californiano en zona residencial Ref. Casilla 1213 teléfono 29725 (12-24/9569)

LOTE en venta en Santa Cruz de la Sierra. En la zona de Barrio Lindo, al sur de la feria, 800 Mts, cuadrados, títulos perfectos. Referencias teléfono 27666 y 5681 (10-10-XII/S.C.)

Gran Guerrero de las Praderas

Castor Cojuelo, el famoso cacique del Oeste Americano, vivió junto a su pueblo una historia de valentía y nobleza que hoy perdura hecha leyenda y tradiciones. James Michener describe con maestría su paz, esa época de esplendor de los Pieles Rojas. Conózcala. Léala en Sección Libros de Selecciones de Noviembre.

AGENDA

PRESENCIA Av. Mariscal Santa Cruz. Edif. Esperanza CENTRAL: Tel. 8040 - 51125 y 52191 GERENCIA: Tel. 52172. PUBLICIDAD: Tel. 52178 REDACTION: Tel. 51908 Casilla 5-A. Correo Postal 3275

FARMACIAS DE TURNO

DEL 9 AL 16 DE NOVIEMBRE

COCHABAMBA. Rafael Valle. Ballivián No. 1483- 42927.- SANTA ISABEL. Dr. T.A. De Urquidia. Diaz Romero 1386- 27694.- SANTO DOMINGO. Dr. Lizandro Garcia. Av. Pando No. 140-23425.- VIRGEN DE FATIMA. Dra. Martha Llendo. Héroes del Acre No. 1643-23540.- CORAZON DE JESUS. Dra. Luz de Dunlem. Campero No. 15-20778.- SAN MIGUEL. Dra. Alda Jimenez. Dr. San Miguel-82808.- CAMPERO. Dra. Mery de Campero. Av. Buenos Aires No. 454.

FARMACIAS DE TURNO PERMANENTE

ORRAZES. Plaza Frantz Tamayo Tel. 82681. Obrajes.- SAN CARLOS. Av. Rosario. 2e Tel. 42-0-74. VERA CRUZ. Av. Antofagasta 46- 100 Tel. 91018. Ala de La Paz.- CRISTO REY. General Lanza 2110 Tel. 25128 Sopocachi. Alto.

TELEFONOS DE URGENCIA

BOMBEROS 119.- ASISTENCIA PUBLICA 118-22111.- RADIO PATRULLA 116.- TRANSITO 26148.- SANIDAD 26324.- EMERGENCIA 26227.- TELEFONOS (RECLAMOS) 113.- INFORMACIONES 104.- SEÑORITA NORA 122.- LARGA DISTANCIA-EXTERIOR 25907-09.- INTERIOR 25402 01.- HOSPITAL DE CLINICAS CENTRAL 22821- 22872.- SARAVIA 28328-28918.

FLOTAS

TRANS-SERVICE LTDA. Alto de la Alianza Nº. 737 Tel. 43154.- TRANSPORTES "EL CHAPACO". Plaza Alonso de Mendoza 568 Tel. 65858.- TRANSPORTES UNIVERSO. Av. Montes 638 Tel. 42831.- TRANSPORTES SAMA. Murillo 46.- Gramoro Tel. 28462.- TRANSPORTES "ILLIMANI BOLIVIA". Plaza Alonso de Mendoza. telefonos 55854- 25893.- CONTINENTAL. Av. Montes 671 Tel. 29061.- COPACABANA. Av. Montes 820 Tel. 20477. 40461.- LAURO. Av. Camacho 1223 Tel. 27677.- TRANSPORTES PILCOMAYO. Plaza Isabel la Católica esq. Tiquina Tel. 22858.- TRANSPORTES SAN CRISTOBAL. Plaza Alexander 190 Tel. 59783.- FLOTA TUNGUSKA. calle Coronilla No. 1377 Tel. 42001.- TRANSPORTES TARIJA. Tiquina 37 Tel. 30-0-74.- TRANSPORTES VICTORIO. Antonio Calderon 563 (Gran Poder) Tel. 56509.- TRANSPORTES BARRIA. Plaza Alonso de Mendoza 343 Tel. 27096.- MICROBUSES ARAGUANCHO. Bozo 108 Tel. 54612.- TRANSPORTES MOTO HENDEZ. Obrajeros 628 Tel. 29631.- TRANSPORTES MOTO Bozo No. 126 Tel. 40375.- TRANSPORTES MANCO KAPAC. calle Tumusla 363 (Gral. Tumusla).- "DORADO ORIENTE". Pullman de lujo Av. Montes 666 Tel. 43372.- TRANSPORTES RIVEROS. (a Copacabana) Servicio Postal 2Tel. 56984.- EXPRESO PANAMERICANA LTDA. 28603. Plaza Sucre- Villazón. Dirección calle Bozo No. 167 teléfono 28603.

AUTO LINEAS INGAVI Av. Manco Kapac 445, teléfono 38981

EMPRESAS AEREAS

LLOYD AEREO BOLIVIANO. Tels. 54649- 53123- 55765- 51155- 51163. Tel. 58151.- AMERICANA. Tels. 20383- 25780- 50499- 50600.- AEROPUERTO. 42969- 68861.- LINEAS ARGENTINAS. Tel. 50795.- AVIANCA. Tels. 42361- 59858.- AIR FRANCE. Tel. 51740.- LAN. Tel. 28626.- ELAL. Tel. 2587.- VARIG. Tel. 28928.- PANAM. Tels. 56113- 43363.- BOA. Tel. 20375- 56215.- ALITALIA. Tel. 54472.- IBERIA. Tels. 20375- 56215.- SWISSAIR. Tel. 53564.- BRASIL. Tel. 53564.- SOUTH AFRICAN AIRLINES. Tel. 53564.- CANADIAN. TISH: CALEDONIAN. Tel. 53564.- BRIT.

BRANIFF INTERNATIONAL

VENTAS AEREOMEXPRESS. Tels. 21106- 21105.- AEROPUERTO. Tel. 20420.- LITORAL. Tels. 59518- 59012.- ESTACION CENTRAL. Tels. 52515- 52516.- ESTACION GUAQUI. Tel. 592.

DANIEL EL TRAVIESO

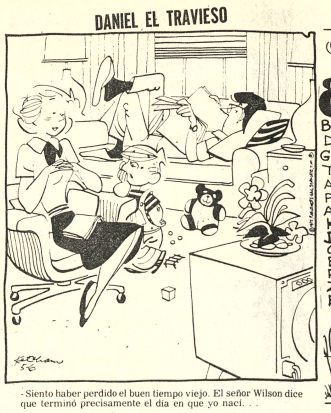

DIVULGUELO

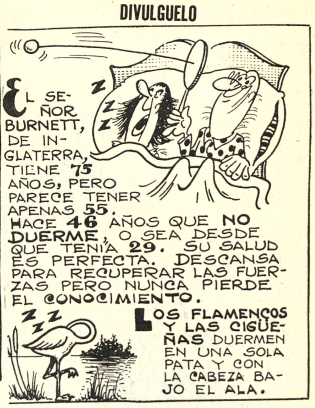

- Siento haber perdido el buen tiempo viejo. El señor Wilson dice que terminó precisamente el día en que yo nací. . .

JUSTO Y FRANCO

MARIA DE ORO

MARK TRAIL

APARTAMENTO G

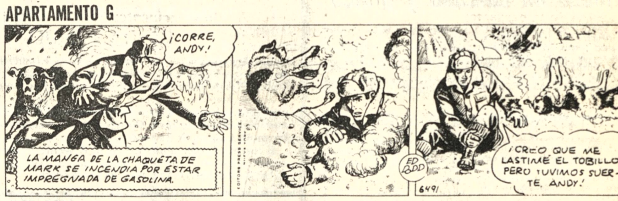

JEFF COBB

SPORTITO

El reencuentro

Por MARCO A. ALMAZAN

Llevaban más de veinte años de no verse. Dos décadas atrás, se habían amado locamente, se habían necesitado, habían creído que morirían si algún día aciago el Destino llegaba a separarlos. Sin embargo, el Destino los separó y no murieron. Un primer amor para los dos, sublimente se vio tronchado por circunstancias imprevistas. Los dos sufrieron mucho. Pero con el tiempo su padecer se fue diluyendo y sólo les quedó a ambos el recuerdo dulzón y romántico de aquel enamoramiento de su primera juventud. No volvieron a verse sino hasta ahora, veinte años más tarde.

Al reencontrarse, se miraron uno a otro con curiosidad no exenta de cierta decepción, por aquello de los estragos físicos causados por el tiempo, pero los dos se absolvieron de expresar sus sentimientos y se abrazaron tiernamente. A ella se le llenaron los ojos de lágrimas. A él le tembló ligeramente la barbilla. ¡Pepe! - murmuró ella.

¡Lupe! -susurró él.

Por largo rato se contemplaron mutuamente sin chistar, y luego, como si les hubieran dado cuerda, lo empezaron a hablar muy de prisa y al mismo tiempo, como si quisieran reponer los veinte años de no haberse comunicado. Dándose cuenta de su atolondimiento, los dos rieron y se instalaron en una banca del parque, para conversar con más reposo.

¿Cuánto tiempo ha pasado!, ¿verdad? -dijo él

- Mucho tiempo -suspiró ella- Pero nunca te he olvidado, Pepe. Siempre te llevé en lo más profundo y más tierno de mi corazón.

- Y yo a ti, Lupe querida - respondió él, tomándola cariñosamente de la mano.

- Siempre me acordé de aquel nuestro primer beso, debajo de unas escaleras. ¿Lo recuerdas tú?

- Naturalmente. ¿Con el trabajo que me dió conseguirlo!

Los dos rieron regocijadamente.

- Dime -dijo ella después-: te casaste?

- Si, me casé -hizo una mueca Pepe- ¿Y tú?

- También. ¿Cómo es tu mujer?

- La última vez que la vi, tenía aspecto de presidiaria.

- ¡De presidiaria! - saltó Lupe. ¿Y por qué, tú?

- Porque lleva dos años de estar en la cárcel. Intentó envenenarme, ¿sabes?

- ¡Qué horror! -exclamó ella.

- ¿Y tu marido? -preguntó él.

- Murió, el pobre. Hace también dos años.

- ¿Enfermedad o accidente?

- Un poco de ambas cosas. Se suicidó. Dejó una nota diciendo que ya no me aguantaba. Los médicos dijeron que estaba loco. Y lo estaba, naturalmente. ¿Por qué te quiso envenenar tu mujer?

- Porque como no soportaba ver sangre, los demás métodos para matarme le parecieron inadecuados.

La comprendo perfectamente.

Los dos guardaron silencio por espacio de algunos minutos, contemplándose las puntas de sus respectivos zapatos. Por fin volvió a hablar él, mirándola a los ojos.

- ¿Eres feliz, Lupe?

Moderadamente. Sin embargo, mi vida es un gran vacío.

- La mía también. ¿Crees qué si me hubiera casado contigo también habría acabado suicidándome, cómo se suicidó el pobre de tu marido?

- Supongo que si, pero lo más probable es que antes te hubiera envenenado, yo, como intentó hacerlo la infeliz de tu mujer.

- Entonces hicimos bien en romper, ¿verdad, Lupe?

- Así parece, Pepe. Creo que los dos éramos demasiado odiosos.

Sonrió ella y sonrió él. Después se despidieron con un cordial apretón de manos. Se separaron. Se alejaron por sus respectivos caminos. Nunca más volvieron a verse. Y ninguno de los dos supo jamás quién habría sobrevivido al otro.

Lo cual no deja de ser también altamente romántico, convendrán ustedes - (ALA).

Sociales

REUNIONES

El Secretario General de Prensa e Informaciones de la Presidencia de la República, señor Javier Arce Villalba, invitará hoy a horas 20 y 30 un cocktail en honor de la prensa local. La reunión tendrá lugar en los salones del Círculo Italiano.

CENTRO CULTURAL MOXOS

El Centro Cultural Moxos invita al baile preparado con motivo de celebrar el CXXXII Aniversario de la creación del Departamento del Beni. La reunión tendrá lugar en los salones del Club de La Paz, a partir de las 17 horas. En esa oportunidad, se elegirá a la "Señorita Beni 1974".

ESCUELA NORMAL TECNICA

La dirección, personal docente y alumnos de la Promoción 1974 "Cnl. Ing. Luis Morales Calderón" de la Escuela Normal Técnica Agropecuaria "Belén" han preparado un programa especial en ocasión de la entrega de Certificados Profesionales. Mañana, en los salones de esa institución, se ofrecerá un almuerzo en honor del padrino de la promoción y alumnos egresados.

TV BOLIVIANA

El Gerente General de Televisión Boliviana y el Representante de "Transtel" ofrecerán hoy un cocktail con motivo de la presentación del programa educativo "La ciencia a través del experimento" que será emitido por el Canal 7, todos los martes a horas 19.

CLUB ANUROS

Mañana, a horas 11, tendrá lugar la bendición del estandarte y el juramento de nuevos socios del Club "Anuros".

Hoy cumple su prim... versario natal el niñito... MER ARMANDO ROC... primogénito de los se... ARMANDO ROCHA ... VIMONTES y BERTHA ... ROCHA.

Con este motivo ofr... un té-piñata a sus pe... relaciones en su do... particular.

PRIMER ANIVERSARIO

Sucre.- El niñito FERNANDO EDMUNDO PACHECO CARVAJAL, apagará su primera velita el día de hoy; con ese motivo sus padres ofrecerán un té a sus pequeñas relaciones.

Para el aseo íntimo de la mujer.

Vagisec

(Liquido Concentrado... Elimina la causa del mal olor. Alivia casi inmediato de la picazón. Económico Un sobrecito para medio litro de agua.

Pida en las mejores farmacias del país

Cursillo de artesanía

La Dirección Nacional de Extensión Cultural de la Subsecretaria de Juventudes ha programado un cursillo de artesanía en cuero y trabajos manuales para Navidad.

Las clases se realizarán del 17 de noviembre al 17 de diciembre, en los siguientes horarios: de 9 a 10, 14 a 15 y de 18 a 19. Las personas interesadas pueden pedir información en el teléfono 64819 e inscribirse en la Calle Ayacucho 488. Al concluir el curso se efectuará una exposición de los trabajos realizados por los alumnos y se entregarán certificados de asistencia.

AGENDA FEMENINA

COMITE DE DAMAS BENIANAS

La señora Danila de Azcui ofrecerá el martes 19, un té en honor de la mesa directiva del Comité de Damas Benianas.

COLEGIO SANTA ANA

La Promoción 70 del Colegio Santa Ana se reunirá a horas 20, en la calle República Dominicana N° 2049, Teléfono 42938.

CENTRO DE ACCION SOCIAL DEL APOSTOLADO

El directorio del Centro de Acción Social del Apostolado cita a las socias a la reunión que tendrá lugar hoy, a horas 15.

UNION DE MUJERES VOLUNTARIAS

Hoy, a horas 15 y 30, en casa de la señor Olga Ortiz de Valdivia, se realizará la reunión - trabajo de la Unión de Mujeres Voluntarias

CONIF

El Bingo organizado por la Confederación Nacional de Instituciones Femeninas que debía realizarse mañana, ha sido diferido para el sábado 23, en el Club de La Paz, a partir de las 15 horas.

FUNDACION BOLIVIANA DE LUCHA CONTRA EL CANCER

La Fundación Boliviana de Lucha contra el Cáncer abrirá, a partir del 1º de diciembre, un libro inscripciones para las personas que se interesen en colaborar a la institución.

O.E.F.

La directora y asesora del Overseas Education Fund, señoras Louise Montgomery y Amparo Giraldo, respectivamente, retornarán hoy a Estados Unidos, después de haber participado en reuniones para planificar un trabajo en conjunto con la Confederación Nacional de Instituciones Femeninas.

La media melena se impone en el peinado femenino (EFE).- Izquierda: En "rubio jirafa", el pelo cortado en cuadro escalonado. Centro: melena liza en cuadrado. Derecha: Peinado liso y ondulado, con las puntas vaporosas. Los tres modelos son de Lexandre.

NUEVO PROFESIONAL

En la ciudad de Sucre, en fecha 6 de julio del presente año, fue graduado exitosamente el señor JORGE ASCIMANI MORALES, con el Título de LICENCIADO en ECONOMIA Y FINANZAS PUBLICAS.

MUY BUENA GRATIFICACION

A quien dé datos de ANDRE RODRIGUEZ URIOSTE (SOARES NARDIN en Brasil) de 2 años que aparece en la fotografía. Viste over-all rojo, chompa celeste, zapatos negros. Se pide también datos de ANTONIO RODRIGUEZ SOARES, de aproximadamente 24 años, brasileño, estatura mediana, cabello, castaño, chamarra negra, pantalón claro. Llamar a teléfonos 23350 - 25738.

Venta de repuestos y accesorios para vehículos Volkswagen

Inauguramos nuestros Almacenes de Repuestos y accesorios Volkswagen. Compra y Venta de automóviles Volkswagen. Tapices - Pinturas Repuestos en general de origen Alemán

"AUTO-VOLKS-REPUESTOS"

Avda. 6 de Agosto N° 2621 esq. Pinilla Tel. 41986 La Paz - Bolivia.

Censura a telenovelas

SANTIAGO DE CHILE, 13 (I.P.S.).- El Vicerrector Martínez de la Universidad Católica, censuró en el curso de un seminario denominado "La mujer chilena de hoy" a las teleseries y telenovelas, porque, afirma, contrarían la tendencia actual de moldeár un caracter firme a la mujer. "Allí se muestra a la mujer siempre débil, víctima de las circunstancias, morbosamente sentimental", dijo.

En un foro a realizarse el sábado próximo, se analizará la forma de terminar con las "influencias sentimentaloides" para transformar a la mujer chilena en un ser de vigoroso caracter, a fin de que pueda integrarse a las actuales circunstancias que vive el país. Los debates constituyen un anticipo del "año Internacional de la Mujer".

"La difusión de teleseries y telenovelas, está en contradicción con la realidad de un país como Chile, que ha incorporado a la mujer a los cuadros permanentes de sus Fuerzas Armadas", sostiene el Vicerrector de Universidad Católica.

Millares de mujeres romanas protestan contra explotación

ROMA, 14 (AP).- Millares de mujeres marcharon por las calles de Roma coreando la consigna "basta de explotación" como protesta por las anticuadas leyes familiares de Italia.

Las manifestantes, calculadas por la policía en unas 10.000, se reunieron en la Piazza Navona para criticar públicamente la inacción oficial ante una serie de reformas presentadas al parlamento hace casi ocho años.

"La ley familiar existente en Italia es una creación decimo-nónica", dijo Lucia Saccucci, obrera de Turin que viajó 640 kilómetros hasta Roma para asistir a la protesta.

Fallecimientos

En la paz del Señor y confortado con los auxilios de la Santa Religión Católica y la bendición papal, ha dejado de existir el que en vida fue abnegado esposo y ejemplar padre:

Don ANDRES PLAZA MONTERO

(Q. E. P. D.)

Isabel Barrientos v. de Plaza, esposa; Augusto y Martha, hijos; Juan (ausente) y Rodolfo Plaza Montero, hermanos; Dora Gonzales de Plaza y Walter Fiorilo Arce, hijos políticos; los nietos, hermanos políticos, sobrinos y demás familia, ruegan a sus relaciones asistir a la Misa de cuerpo presente a horas 15 p.m. (3 de la tarde) y a la traslación de sus restos mortales al Cementerio General el día de hoy viernes 15 del presente a horas 16 p.m. (4 de la tarde).

El cortejo fúnebre partirá de la Avenida Busch No. 1759. Atención que comprometerá la gratitud de la familia doliente. SERVICIOS FUNERARIA ALIAGA FIGUEROA 773 Tels. 25676-64800.

En la paz del Señor y confortado con los auxilios de la Santa Religión Católica y la bendición papal, ha dejado de existir el que en vida fue abnegado esposo y ejemplar padre:

Don ANDRES PLAZA MONTERO

(Q. E. P. D.)

Isabel Barrientos v. de Plaza, esposa; Augusto y Martha, hijos; Juan (ausente) y Rodolfo Plaza Montero, hermanos; Dora Gonzales de Plaza y Walter Fiorilo Arce, hijos políticos; los nietos, hermanos políticos, sobrinos y demás familia, ruegan a sus relaciones asistir a la Misa de cuerpo presente a horas 15 p.m. (3 de la tarde) y a la traslación de sus restos mortales al Cementerio General el día de hoy viernes 15 del presente a horas 16 p.m. (4 de la tarde).

El cortejo fúnebre partirá de la Avenida Busch No. 1759.
Atención que comprometerá la gratitud de la familia doliente.

Misa

IN MEMORIAM

de Don ALFREDO ALVAREZ FERNANDEZ

Benemérito de la Patria

Q.E. P. D.

Daría Fernández vda. de Alvarez, esposa; Candelaria, Virginia (ausentes) y Carlos René Alvarez Fernández, hijos; los hermanos políticos, sobrinos, nietos y demás familiares, ruegan a sus amistades, personas piadosas e instituciones sociales a las que perteneció, se dignen asistir a la Misa de réquiem que en sufragio del alma del extinto y recordando el mes de su llorado fallecimiento, se mandará oficiar el día de mañana sábado 16 del presente a hs. 10 y 30 a.m. en la Basílica Mayor de Nuestra Señora de La Paz.

Su asistencia a este acto piadoso, comprometerá la gratitud de la familia doliente.

El duelo se despide por tarjeta.

La Paz, noviembre de 1974

Moda en calzado y pieles

FLORENCIA, (IPS).- En Montecatini, una pequeña ciudad termal situada a pocos kilómetros de Florencia, fue inaugurada la séptima preselección italiana de la moda, reservada al calzado y a los accesorios de piel. Se trata de uno de los más importantes mercados europeos del sector.

A los expositores (cerca de trescientos de los cuales una veintena son extranjeros), no les faltaron ideas, a menudo originales pero inspiradas en objetivos de reducion de los precios.

Evidentemente, la actual crisis económica volcó un poco de agua fría sobre el fuego de las extravagancias y consumisticas y de efímera duración en el tiempo.

Un ejemplo lo constituyeron las botas-sandalias. Se trata de un cómodo calzado alto para las estaciones frías del cual separa una parte para transformarse en una ventilada sandalia para soportar temperaturas más altas. La influencia de la crisis económica se manifiesta especialmente en el mantenimiento de varias directivas de la moda que también para los calzados, tiende a la practicidad mas que a los productos de un solo consumo. Tacos finos junto a gruesos, con una ligera tendencia a aprovechar las suelas abundantes. La noticia alegra especialmente a aquellos cuya altura no es similar a la de un nórdico.

Otro ejemplo de los condicionamientos de la crisis económica está representado por la afirmación de las pieles "falsas" y no sólo de las sintéticas. Los estilistas transformaron en pelajes costosos el material proveniente de animales de menor valor. Pelos de bovinos y jaballes oportunamente tratados se convierten en llama o pecaries y de los bovinos también son producidas las imitaciones de cabretilla.

La industria italiana del calzado es un capítulo notable de las exportaciones aunque Italia importe del exterior pieles en crudo. La exportación es siempre productos ya elaborados que es como decir que se importan bovinos para ser exportados despues de haber sido transformados en cabretilla o llamas.

Gato Barbieri superstar

Por AMADEO VERDUZIO

ROMA, 11 (IPS).- Los periódicos especializados en argumentos musicales, ponen al frente de sus "rankings" de venta desde hace varios meses a la fecha al saxofonista argentino Gato Barbieri. La popularización del saxofon, en Italia, es un mérito de Fausto Papetti, que partiendo de una experiencia, pasó a la música ligera.

Los cultores del jazz tal vez desaprueban esta "traición" pero las posibilidades del instrumento, en la manera como se divulgó aumentaron el número de amantes de este género musical.

En Bolonia, centro del jazz nacional, comenzará el jueves el XV festival de la música jazz y el superstar de la manifestación será propiamente el Gato Barbieri y su sexteto que sonará al término de una noche promeledora. Actuarán también los "barbados" y tres conjuntos de la nouvelle vague italiana con la intervención de la pianista Patrizia Scascialelli y los saxofonistas Mario Schiano y Máximo Urbani.

Una de las interpretaciones más esperadas de la manifestación es el "tributo a Charlie Parker", el fundador del jazz moderno y el recuerdo del gran intérprete estará confiado a las ejecuciones de algunos de sus ex colaboradores y discípulos como Jay Mc Shann, pianista, Billy Exkstine, cantante; Dizzy Gillespie y otros conocidos "Parkerianos" como Sonny Stitty, Ref Rodney.

Misa

AGRADECIMIENTO E INVITACION

Teresa G. de Videa, Cristina G. de Fernández y Adolfa García Torrico, hijas; Carlos Videa R., Eduardo Fernández I., hijos políticos; Maruja (ausente) y Carmen hermanas; los nietos, nietos políticos, sobrinos, sobrinos nietos, bisnietos y demás familia de la que en vida fue abnegada y ejemplar madre Doña:

VICTORIA TORRICO v. de GARCIA

Q. E. P. D.

Expresan su más profundo agradecimiento a todos los parientes y amigos, personal de Y.P.F.B., Rvdo. Salesiano Antonio Sabini y demás instituciones que hicieron llegar su condolencia, ofrendas florales y asistieron a las exequias fúnebres, e invitan a la Misa que en sufragio de su alma y recordando los 8 días de su irreparable pérdida, se oficiará en el Santuario del Corazón de María, Av. Busch 1873 (media cuadra Díaz Romero), el día sábado 16 del presente a hs. 11.oo a.m.

Su asistencia a este acto piadoso será profundamente reconocida.

MARTES

AHORA en BOLIVIA. ya está en La Paz el nuevo...

puvbol

SOMMER

*tapisom 1013

*la super alfombra... DE CALIDAD... ...INDISCUTIB... precios a su alcance.

tapisom 1013

La alfombra única en su género.

* VEA SUS MARAVILLOSOS TONOS Y DIBUJOS EN:

OSMET LTDA.

POTOSI 1126 - CASILLA 2935
GERENCIA Teléf. 20904
VENTAS Teléf. 58020

* SANTA CRUZ - ÑUFLO DE CHAVEZ 157
Telef. 29941 - 29348

UNICA OPORTUNIDAD

En la ciudad de Potosí, se ofrece en venta UNA HELADERIA COMPLETA, con maquinaria importada Industrial, lista para producir cualquier variedad de helados, con todos sus accesorios, zumeras, licuadoras, freezers, cajones térmicos, servicio de cafetería, cristalería, etc.

Maquinaria garantizada, con controles automáticos.

Referencias y detalles, en Potosí, calle Junín N°. 30.

Oferta que se la hace por sólo 15 días, debido a viaje del propietario. Aproveche esta única oportunidad.

Lucrativa Inversión-Buenas ganancias.

Cartas o conferencias a: Sra. Adela C. de León calle Junín N°. 30 Potosí.

16 DE JULIO Tel. 52119

Matinée, tanda y noche EL GRAN VALS Matinée 10.00 y 12.00 tanda y noche 12.00 y 15.00.

¡PONGA ALEGRIA EN EL AMOR Y MUSICA EN LA CAMA!

¡AMOR CON PICARDIA!

Cama con Música

con AXEL STROBIE
ANNIE BIRGIT
Dirección JOHN HILBARD

EASTMANCOLOR

Mazurca en la cama

LA PELICULA QUE ES UNA FIESTA DE COLOR
(MAS BIEN VERDE)

IMPACTO de «INCOFISA»

Tercera semana de arrollador éxito!

CINE SCALA

SOLO EN TANDA Y NOCHE

HOY CINES TV

EBRO Tel. 42939

Matinée y tanda dobles DUELO DE TITANES y KUNG FU EL PUÑO ASESINO noche DUELO DE TITANES Matinée 5.00 y 4.00 tanda y noche 5.50 y 4.50.

MEXICO Tel. 26867

Matinée, tanda y noche doble CAPULINA CONTRA LOS VAMPIROS y ME HE DE COMER ESA TUNA Matinée 5.00 y 4.00 tanda y noche 5.50 y 4.50.

IMPERIO Tel. 40451

Matinée, tanda y noche dobles LA NAVAJA CHINA y LA VENGANZA DEL ESPADACHIN MANCO Matinée 5.00 y 3.50 tanda y noche 5.50 y 4.00.

MURILLO Tel. 52647

Matinée, tanda y noche estreno doble LUCHA A MUERTE CONTRA LOS INVASORES y UNA RAZON PARA VIVIR, OTRA PARA MORIR Matinée 5.00 y 3.50 tanda y noche 5.50 y 4.00.

BUSCH Tel. 53694

Matinée RENZO EL GITANO y SANTO VS. LOS CAZADORES tanda RENZO EL GITANO y CRISTO DEL OCEANO noche RENZO EL GITANO y NARDA O EL VERANO (mayores de 21 años).

CENTER Tel. 22026

Matinée doble ONCE PARES DE PIERNAS y LOS INDOMABLES tanda y noche doble ONCE PARES DE PIERNAS y EL CIELO Y TU Matinée 4.10 y 3.60 tanda y noche 5.20 y 4.10.

SAN CALIXTO

Matinée Hs. 15.00 tanda Hs. 18.00 noche Hs. 21.00 dobles gran estreno HOMBRES EN LLAMAS y MONTY WALSH Matinée 3.50 tanda y noche 4.00.

ILLIMANI Tel. 42755

Matinée, tanda y noche doble LATIGO y EL SECRETO DEL CASTILLO Matinée 2.50 tanda y noche 3.50.

MIRAFLORES Tel. 53159

Matinée Hs. 14.oo p.m. tanda y noche dobles MUSCALISIMA e HISTORIA DE AMOR Matinée 5.00 tanda y noche 5.50.

NOBEL Tel. 57387

Matinée EL REY DEL VALS tanda y noche LAS INHIBICIONES DEL DOCTOR GAUDENZI Matinée, tanda y noche 6.00.

LIBERTAD

Matinée doble CASINO DE SHANGAY y LOS DESAFIOS DEL LUCHADOR CHINO tanda y noche LOS DESAFIOS DEL LUCHADOR CHINO y LAS TOCABLES Matinée 5.00 tanda y noche 5.50.

VARIEDADES Tel. 24071

Matinée KALIMAN y TRAMPA PARA UNA NIÑA tanda KALIMAN y CUERNOS DEBAJO DE LA CAMA noche CUERNOS DEBAJO DE LA CAMA y TRAMPA PARA UNA NIÑA Matinée 5.00 y 3.50 tanda y noche 5.50 y 4.00.

BOLIVAR Tel. 25051

Matinée y tanda EL BOXEADOR REY MAO noche ARDIENTES NOCHES (mayores de 21 años).

6 DE AGOSTO Tel. 23829

Matinée, tanda y noche LOS ANOCHECERES SON AQUI APACIBLES Actualidades Mundiales Nº. 43 Matinée Platea 7.00 Mezzanine 9.00 Tanda y noche Platea 9.00 Mezzanine 11.00.

MONJE CAMPERO Tel. 23333

Matinée, tanda y noche EL SEÑOR DOCTOR Matinée 9.00 y 5.50 tanda y noche 11.00 y 6.00.

TESLA Tel. 53803

Matinée JASON Y LOS ARGONAUTAS tanda y noche LOS LIBERTINOS (prohibida menores de 21 años) Matinée 9.00 y 7.00 tanda y noche 11.00 y 9.00.

PRINCESA Tel. 51821

Matinée GODZILA CONTRA LOS GIGANTES tanda y noche CUATRO MOSCAS DE TERCIOPELO GRIS Matinée, tanda y noche 6.00 - 5.00 y 4.00.

SCALA Tel. 23535

Matinée HABIA UNA VEZ UN CIRCO tanda y noche MAZURCA EN LA CAMA (estrictamente prohibida para menores de 21 años) ingreso con carnet de identidad. Noticioso El Mundo al Instante Matinée 7.00 y 9.00 tanda y noche 9.00 y 11.00.

LA PAZ Tel. 53842

Matinée, tanda y noche AUTO CINE MON AMOUR (sólo para mayores de 18 años) Noticioso El Mundo al Instante Matinée 7.00 y 9.00 tanda y noche 9.00 y 11.00.

UNIVERSO Tel. 42660

Matinée, tanda y noche LA AVENTURA DEL POSEIDON Matinée Platea 9.00 Mezzanine 11.00 tanda y noche Platea 13.00 Mezzanine 15.00.

PARIS Tel. 29704

Matinée, tanda y noche LADRON DE CABALLOS Matinée, tanda y noche 6.00.

El ex Presidente Nixon salió ayer del hospital

LONG BEACH, CALIFORNIA, 14 (AP).- Con semblante desmejorado y pálido el ex Presidente Richard Nixon salió hoy del hospital en una silla de ruedas, despues de 23 días de tratamiento de una flebitis.

Al salir el ex mandatario por una puerta trasera, su pierna izquierda, donde sufrió el ataque de flebitis, era mantenida en alto. Asistentes y enfermeros lo ayudaron a levantarse de la silla, y Nixon conversó con ellos un momento antes de entrar en su limosina negra.

Desde el vehículo, el ex Presidente saludó a los curiosos que se habían congregado a la entrada. Luego partió, acompañado por su esposa Pat y seguido en otro coche por Ronald L. Ziegler, ex Secretario de Prensa de la Casa Blanca y por agentes del servicio secreto.

Poco despues, el médico personal de Nixon, Dr. John C. Lungren, dijo a la prensa que él y otros facultativos habían considerado realizar una segunda intervención quirúrgica para poner fin a la hemorragia que se presentó tras la operación de flebitis.

Añadió empero que después de consultar a especilistas de la Universidad de California en Los Angeles, se decidió seguir un tratamiento más conservador: transfusiones de sangre.

La operación de flebitis fue realizada el 29 de octubre. Lugren añadió que Nixon, de 61 años de edad, está ya libre de coágulos sanguíneos.

No obstante, el ex Presidente continuará usando medias especiales en su pierna izquierda y se le alentará a realizar "paseos cortos".

El médico agregó que confiaba en que Nixon recuperase sus fuerzas en la convalescencia y sanase pronto del todo.

Protesta de amas de casa contra inflación japonesa

TOKIO, 14 (AP).- Unas 300 amas de casa participaron hoy en una manifestación frente a la residencia oficial del Primer Ministro Kakue Tanaka, exigiendo su renuncia debido a la inflación.

Las manifestantes distribuyeron una encuesta hecha el primero de octubre, la cual refleja fuertes aumentos en los precios al detalle en los últimos seis meses y da como ejemplos el gas propano, alza del 63 por ciento; petróleo para calefacción, 52.15 por ciento; puerco, 23.6 por ciento; y pan, 19.75 por ciento.

El índice del costo de vida en Tokio es uno de los más elevados del mundo.

Algunos miembros de la oposición han hecho presión sobre Tanaka para que renuncie pues sostienen que él y otros miembros de su gobierno han logrado ganancias económicas personales durante su periodo de gobierno.

Inflación italiana: Los gastos superan a sueldos actuales

ROMA, 14 (IPS).- La escala móvil de los salarios o la indemnización de la contingencia, saltó 15 puntos para el próximo trimestre. Se trata del mecanismo que revalora los salarios en razón del aumento de los precios de algunos productos (son considerados de primera necesidad.) Si se piensa que fue este aumento para un solo trimestre (noviembre - enero) es paralelo al verificado en cinco años y medio -de febrero de 1957 a julio 1962- se tiene una idea del tipo de inflación que afecta a Italia.

Este nuevo salto de los salarios significa para las empresas privadas un total de 1365 mil millones de liras. Si se recuerda que, para combatir la inflación, el gobierno había adoptado en el último verano decisiones tendientes a recaudar 3.000.000 millones de liras del mercado, se pude comprender que Italia se encuentra combatiendo con un monstruo respecto al cual las medidas deberán ser todavía más drásticas.

AVISO DE REMATE

El Dr. Darío Rodripez Tellería, Juez 8º de Partido en lo Civil de la Capital.

Hace saber al público en general que, dentro del juicio ejecutivo seguido sobre cobro de pesos por Victor Mejía contra Máximo Quispe y Eulogia P. de Quispe, en ejecución de sentencia mediante auto de fecha 5 del presente, señaló para el remate en pública subasta de la casa s/n de propiedad de los ejecutados situado en la calle Obispo Indaburo de la zona Buenos Aires, el día 20 del mes en curso Hs. 16 sobre la base de su tasación catastral de $b. 35.915.00

Los interesados en la subasta podrán ocurrir hacer postura en la fecha y hora señaladas al Hall del Palacio de Justicia previo empoce del 5% de la base de remate. Mayores informes en la Secretaría del Juzgado.

La Paz, 14 de noviembre de 1974

P.O. del Sr. Juez 8º de Partido en Civil
PABLO MERCADO MOLLO
Secretario del Juzgado
7mo. de Partido en lo Civil
La Paz. Bolivia.

AVISO DE REMATE

El Dr. Darío Rodrípez Tellería, Juez Octavo de Partido en lo Civil de la Capital, etc.

Hace saber; Que: dentro del juicio coactivo seguido por el BANCO DEL ESTADO antes Depto. Bancario del Banco Central de Bolivia contra WALTER BRAVO OCHOA y ELIZABETH FERNANDEZ DE BRAVO, mediante providencia respectiva de fs. 34 vta. se ha señalado para el verificativo del remate del inmueble ubicado en la Av. Quintanilla Zuazo No. 1376 y 1362, de esta ciudad propia de los ejecutados mencionados, más sus construcciones, instalaciones, ampliaciones e implementos, tal consta por la Cláusula Cuarta de la Escritura de Préstamo, para el día 15 de noviembre de 1974, a horas 16 p.m., sobre la base de la liquidación de $b. 119.968.21.- (CIENTO DIECINUEVE MIL NOVECIENTOS SESENTA Y OCHO PESOS BOLIVIANOS/21.-) más intereses, gastos y costas del juicio.

Los interesados en dicho remate pueden ocurrir el día y hora señalados en la Tribuna de Remates del Palacio de Justicia, depositando en Secretaría el 5%, sobre la base fijada.

Para mayores informaciones la Secretaría del Juzgado 8o. de Partido en lo Civil.

P.O. Del Sr. J. 8o.
de P. en lo C.
La Paz, 25 de octubre de 1974

Jenny C. Villanueva Suárez
Secretaria del Juzgado 9o de Partido en lo Civil.

LICITACIONES * REMATES * CITACIONES * CONVOCATORIAS * LLAMAMIENTOS A PROPUESTAS * EDICTOS * COMUNICADOS

CORPORACION MINERA DE BOLIVIA

CONVOCATORIA A PROPUESTAS KAI-137/74

Se convoca a propuestas para la provisión de lo siguiente:

50.000 KILOS DE TE A GRANEL

El pliego de especificaciones se encuentra a disposición de los interesados, en la Secretaría de la Comisión de Adquisiciones, 4to. piso Edificio Central.

GERENCIA DE ADQUISICIONES

La Paz, noviembre 12 de 1974

CORPORACION MINERA DE BOLIVIA

CONVOCATORIA A PROPUESTAS KAI-135/74

Se convoca a propuestas para la provisión de lo siguiente:
600 TONELADAS METRICAS GRASA DE CERDO.

El pliego de especificaciones se encuentra a disposición de los interesados, en la Secretaría de la Comisión de Adquisiciones, 4to. piso, Edificio Central.

GERENCIA DE ADQUISICIONES

La Paz, noviembre 13 de 1974.

CORPORACION MINERA DE BOLIVIA

Invita a los señores representantes y firmas proveedoras, a recoger los pliegos de especificaciones de la Secretaría de la Comisión de Adquisiciones, 4to. piso Edificio Central, correspondientes a los siguientes pedidos:

22901 REPUESTOS PARA CHANCADORAS DE MINERAL
29933 CELDAS DE FLOTACION

GERENCIA DE ADQUISICIONES

La Paz, noviembre 12 de 1974

COMITE DE OBRAS PUBLICAS Y DESARROLLO DE TARIJA

CONVOCATORIA A PROPUESTAS Nº 24/74

Cabaña de Porcinos
Segundo Llamamiento

El Comité de Obras Públicas y Desarrollo de Tarija (CODETAR), invita a las empresas Constructoras de segunda y tercera categoría, legalmente inscritas en el Ministerio de Transportes y Comunicaciones y la Cámara Boliviana de la Construcción, a presentar propuestas para la construcción de la Cabaña de Porcinos en la localidad de Entre Ríos.

Los interesados recabarán el pliego de especificaciones en la Gerencia Administrativa del Comité (calle La Madrid Nº 610) previo pago de $b. 250.-- por ejemplar.

Las propuestas deben ser presentadas en sobre cerrado en la citada Gerencia o enviadas por correo mediante carta certificada a la casilla Nº 1369, adjuntando la documentación establecida por el D.S. Nº 10120, de 2 de febrero de 1972, hasta horas 17 del día 29 de noviembre del año en curso, con la mención de que se refiere a la presente convocatoria Nº 24/74.

Tarija, 31 de octubre de 1974.

Relaciones Públicas.

CORPORACION BOLIVIANA DE FOMENTO

LICITACION PUBLICA

La Corporación Boliviana de Fomento invita a las firmas importadoras legalmente establecidas en el país, a presentar sus propuestas para la provisión de VEHICULOS destinados al Ingenio Azucarero "Guabirá", Santa Cruz.

El Pliego de Especificaciones podrá ser retirado de la División de Administración de Empresas de la Corporación Boliviana de Fomento 4to. Piso, Edificio La Urbana.

Las propuestas deberán ser presentadas con todas las formalidades de Ley, hasta el día 10 de diciembre de 1974 a horas 18.00 p.m.

La Paz, noviembre 13, 1974

COMITE DE OBRAS PUBLICAS DE SANTA CRUZ

CONVOCATORIA Nº. 17/74

TERCER LLAMADO

Se invita a las firmas interesadas -nacionales y extranjeras a presentar propuestas para la provisión de maquinaria, equipo y material, ejecución de obras civiles, montaje y puesta en marcha de una Planta Agroindustrial: MOLINO DE MAIZ - PLANTA DE HARINA GELATINIZADA, para entregarla bajo el sistema de "Llave en Mano", en la localidad de Mairana, Provincia Florida del Departamento de Santa Cruz.

Los pliegos de condiciones generales, especificaciones técnicas, requisitos legales y demás datos, serán proporcionados en la Sección Caja del Comité, calle La Paz esq. Warnes, o en nuestras oficinas de la ciudad de La Paz, calle Loayza Nº. 250, Edificio Castilla, 8º. piso, oficina Nº. 807, previo pago de $b. 1.000 (UN MIL 00/100 PESOS BOLIVIANOS).

Las propuestas deben presentarse en sobre cerrado y lacrado en la SECRETARIA GENERAL del Comité calle La Paz esq. Warnes, hasta horas 17:00 del día MARTES 10 DE DICIEMBRE DE 1974, con el siguiente rótulo:

"CONVOCATORIA Nº. 17/74"

Santa Cruz, 11 de noviembre de 1974

COMITE DE OBRAS PUBLICAS DE SANTA CRUZ

CONVOCATORIA Nº. 19/74

TERCER LLAMADO

Se invita a las firmas interesadas -nacionales y extranjeras a presentar propuestas para la provisión de maquinaria, equipo y material, ejecución de obras civiles, montaje y puesta en marcha de un CENTRO REGIONAL DE ACOPIO DE GRANOS, para entregarlo bajo el sistema de "Llave en Mano" en la localidad de Mairana, Provincia Florida del Departamento de Santa Cruz.

Los pliegos de condiciones generales, especificaciones técnicas, requisitos legales y demás datos serán proporcionados en la Sección Caja del Comité, calle La Paz esq. Warnes o en nuestras oficinas de la ciudad de La Paz, calle Loayza Nº. 250, Edificio Castilla, 8º. piso, oficina 807, previo pago de $b. 1.000.- (UN MIL 00/100 PESOS BOLIVIANOS).

Las propuestas deben presentarse en sobre cerrado y lacrado en la SECRETARIA GENERAL del Comité, calle La Paz esq. Warnes, hasta horas 17:00 del día MARTES 10 DE DICIEMBRE DE 1974, con el siguiente rótulo:

"CONVOCATORIA Nº. 19/74"

Santa Cruz, 11 de noviembre de 1974

CORPORACION DE DESARROLLO DE ORURO

CONVOCATORIA A PROPUESTAS Nº 005/74

AMPLIACION "HOTEL PREFECTURAL"

La Corporación de Desarrollo de Oruro, convoca a la presentación de Propuestas para la ampliación de las dependencias del Hotel Prefectural de Oruro, de acuerdo a las siguientes bases:

I) Podrán presentar propuestas todas las empresas constructoras de SEGUNDA Y TERCERA Categoría.

II) Los planos y Pliegos de Especificaciones Legales, Administrativas y Técnicas serán proporcionadas por la Secretaría de la Corporación de Desarrollo de Oruro, ubicada en la calle Potosí Nº 1035, previo pago de $b. 500.-- (QUINIENTOS 00/100 PESOS BOLIVIANOS) a partir del día jueves 14 del presente. Dicho pago se deberá depositar en la Agencia del Banco del Estado, en la cuenta "Corporación de Desarrollo de Oruro 1.974" Cta. Nº. 462.

Las propuestas deberán ser presentadas conforme a Ley y cumpliendo las condiciones establecidas en el Decreto Ley Nº 10120, hasta el día 13 de diciembre de 1974 a Hs. 12.00 m.

III) Las propuestas serán abiertas el mismo día a horas: 15:00 p.m.

Oruro, noviembre de 1974.

DEPARTAMENTO TECNICO CORDEOR

S. A. M. A. P. A.

CONVOCATORIA Nº 7/7.3-20/21/18/19/74

PRIMERA FASE - SEGUNDA ETAPA

CONVOCATORIA OBRAS NACIONALES PARA: DIQUE Y ALIVIADERO TUNI, DERIVADORA CONDORIRI Y CONDUCCION CONDORIRI - TUNI.-

SEGUNDO LLAMAMIENTO

Se convoca a las Empresas Constructoras Nacionales de Primera Categoría y Segunda (Asociadas), para la construcción del dique de tierra para el futuro Embalse Tuni. La Obra incluye trabajos para el aliviadero, la obra derivadora en el Río Condoriri y trabajos de rehabilitación del Canal Condoriri - Tuni.

PRECIO OFICIAL: $b. 13.362.841.--

Los interesados podrán retirar los Pliegos de Especificaciones y los informes que requieran en las oficinas de SAMAPA situadas en la Av. de las Américas (lado fábrica Municipal de Tubos); previo pago por el juego de documentos de $b. 2.200.--.

Las propuestas deberán ser presentadas en sobre sellado y con las demás formalidades y requisitos legales previstos por el Decreto Ley Nº 10120 hasta las 12 horas del día miércoles 4 de diciembre de 1974.

La Paz, 14 de Noviembre de 1974.

LA GERENCIA

p. Cnl. DAEM Guillermo Urquiola C.
Gerente General de SAMAPA

COMITE DE OBRAS PUBLICAS DE SANTA CRUZ

CONVOCATORIA Nº. 71/74

Se invita a las firmas interesadas a presentar propuesta para la provisión de 27 (Veintisiete) grupos electrógenos, que serán utilizados en sistemas eléctricos de provincias de Santa Cruz.

Las especificaciones técnicas y generales podrán ser adquiridas de la SECCION CAJA de este Comité, o de nuestra oficina en la Ciudad de La Paz Calle Loayza edificio Castilla 8º. Piso, Apartamento 807, previo pago de $b. 200 (Doscientos 00/100 Pesos Bolivianos).

Las propuestas deberán presentarse en sobre cerrado y debidamente lacrado hasta las 17:00 horas del día Miércoles 18 de Diciembre de 1974, en la Secretaría General del Comité, Calle La Paz Esq. Warnes con el rótulo siguiente:

"CONVOCATORIA Nº. 71/74"

Santa Cruz, Noviembre de 1974

alumag
ANTI-ACIDO
Cada tableta 45 Ctvs.
en todo el país.

PRESENCIA
Deportes
La Paz Bolivia, viernes 15 de noviembre de 1974

alumag
ANTI-ACIDO
Cada tableta 45 Ctvs.
en todo el país.

Bolívar clasificó para rueda final del nacional

Petrolero venció a La Bélgica 4 a 1

Bolívar se clasificó para la fase final del torneo nacional de fútbol al vencer anoche a Wilsterman de Potosí por 3 a 1. Los "celestes" debieron quebrar una tenaz defensa de los potosinos a lo largo de todo el cotejo. Wilsterman de Potosí agrupó mucha gente atrás y eso complicó notablemente el trabajo ofensivo de Bolívar, que trató de llegar a la zona rival con fuerza, sin recurrir al toque y la devolución, que eran imprescindibles para encontrar los claros necesarios en la defensa potosina.

Por momentos, los visitantes se defendieron hasta con 9 hombres, dejando adelante sólo dos, y utilizando el contragolpe como recurso ofensivo. La insistencia de Bolívar para abrir el marcador sólo rindió frutos a los 22 minutos cuando Díaz recogió un rebote en la defensa visitante y despidió un potente remate que venció la resistencia del arquero Ayala. Pero la ventaja duró poco, porque a los 27 minutos, Fanola tocó la pelota con la mano dentro del área y Castillo equilibró el marcador, terminando el primer tiempo 1 a 1.

No cambió la fisonomía del cotejo en la segunda parte, ya que siguió dominando Bolívar frente a una defensa que por momentos fue un verdadero frontón, donde rebotaban los pases y los remates a la valla. Una pelota tocada con la mano dentro del área por Antonio Vargas determinó penal que concretó Bravo a los 23 minutos y entonces recién los locales jugaron con mayor soltura frente a un rival que no bajó los brazos en ningún momento.

A los 29 minutos, Díaz recogió un rebote en la barrera tras tiro libre, y con tiro cruzado venció a Ayala decretando el 3 a 1. Triunfo merecido de Bolívar frente a un adversario muy tenaz. Mejores valores: Cuéllar y Ayala. Calificación del partido: 4. Actuación del juez: buena.

EN EL INTERIOR.

En Santa Cruz, empataron Guabirá y Aurora 1 a 1 con goles de Moreno a los 30 del primer tiempo y Villarroel a los 37 del segundo tiempo.

En Cochabamba Petrolero venció 4 a 1 a La Bélgica, goles de Roa (3) y Moscatelli, para Petrolero y Dida para La Bélgica.

WILSTERMAN DE POTOSI.- Este plantel perdió anoche con Bolívar 1-3, ofreciendo tenaz resistencia, con mucha gente agrupada atrás, dificultando la acción de los atacantes bolivaristas.

Síntesis de la jornada

Estadio "Hernando Siles". Jueves 14 de Noviembre de 1974. Jornada del Torneo Nacional "Simón Bolívar". Recaudación de Sb. 174.768 pesos bolivianos por la venta de 6.136 entradas.

BOLIVAR	3
WILSTERMAN	1

Juez: Félix Rengel; Bien Bolívar(3).- Jiménez: Fanola, Achi, Luján, Rojas, Cuéllar, Morales, Costa, Díaz, Bravo, y Linares. Alternó Aldunate.

Wilsterman Unificada (1).- Ayala: Antezana, Sosa, Castro, Antonio Vargas, Araneda, Castillo, Valentín Vargas, Tellez, Enriquez, Ayarachi.- Alternó Camacho.

GOLES: Díaz 22', y Castillo (penal) a los 27' del primer tiempo.

Bravo (penal) 23' y Díaz 39' del segundo tiempo.

GOL DE DIAZ.- La apertura del marcador, con un violento remate de Díaz al aprovechar un rebote de los defensores potosinos. El planeo del arquero Ayala fue inútil ante la potencia del disparo, como se aprecia en la foto.

El fútbol a nivel d la S.G.D.

A las 15 horas del próx martes el Secretario General Deportes de la Presidencia d República - Guillermo Bulaci recibirá en audiencia al titu de la Federación Boliviana Fútbol, Mauro Cuéllar.

En la oportunidad amb dirigentes intercambiarán id relacionadas sobre realización del campeona "Unico" de fútbol programa para el próximo año.

El intercambio de ideas origina en virtud de que en SGD se recibió en las últim horas la fundamentación re pectiva para la realización mencionado torneo programa por la FBF.

BILLAR

El Secretario General Deportes de la Presiden solicitó a la Federación Bo viana de Billar presente a consideración - en form realista - un presupuesto don se consideren gastos denomin dos de mucha urgencia.

Esta disposición la asum Guillermo Bulacia a raíz de u visita que le hizo el titular d mencionada Federación sol tando se conceda a esa entid una suma a cuenta con objeto iniciar los preparativos l campeonato mundial de bill que nuestro país debe organiz el próximo año.

TIRO

La SGD autorizó a Federación Boliviana de T Deportivo la realización quinto torneo panameri "Winchester" que se reali en esta capital entre el 30 presente mes y el 1º próximo.

Se anticipó que en este ev deportivo participar representaciones de Boli Argentina, Chile, Pe Colombia y Venezuela.

The Strongest derrotó a Independiente por 2 a 1

Potosí, 14 (ESPECIAL).- The Strongest ganó a Independiente Unificada 2-1, en un partido que tuvo un epílogo violento, cuando aficionados traspusieron las alambradas y agredieron al juez, Luis Barrancos de Santa Cruz.

Felizmente que los ánimos no se volcaron contra los jugadores "atigrados", que permanecieron inmóviles en el centro del campo hasta que se apaciguaran los ánimos.

La Policía tuvo que intervenir enérgicamente, ya que se corría el imminente peligro, que se consumaran agresiones contra los jugadores y dirigentes de The Strongest.

The Strongest, ganó en forma merecida, aunque por un marcador muy estrecho. Los jugadores de Independiente, no encontraron la forma de ingresar al área "atigrada", debido a la férrea defensa del plantel paceño.

The Strongest presentó a Galarza; Barrientos, Robles, Iriondo, Argarañaz, Liendo, Olivarez, Revollo, Herrera, Pariente y Farías. Alternó: Taritolay. Independiente Unificada jugó con: Vargas, Tellería, Rogelio Farías, Ferrel, Aráoz, Ramos, Rejas, Ortega, Arrieta, Cullerton, y Barrón.

GOLES: Olivares 17', Cullerton 30' y Revollo 42' del primer tiempo.

Juez, Luis Barrancos, Jueces de Línea: Luis Gutiérrez y Jorge Antequera.

SUCRE, 14 (ESPECIAL).- San José logró una importante victoria sobre Stormers por 3-1, en su calidad de visitante, que aún le da chance de ingresar a la segunda fase del torneo nacional Simón Bolivar.

San José presentó a; Paredes, Awad, Quispe, Modesto, Vásquez, Cusicanqui, Hinojosa, Piloto, Angulo, Velasco y Pañuncio.

Stormers con Gallegos; Hurtado, Saucedo, Herrera, Padilla, Pinell, Montealegre, Robles, Flores, Bautista y Veizaga. Alternó; Salomón.

GOLES: Awad 1'30, Bautista 14' (penal), y Angulo 29' del primer tiempo. Pañuncio 7' del segundo tiempo. Arbitro, Miguel Aliaga de Cochabamba.

ORURO, 14 (ESPECIAL).- Fancesa en su calidad de visitante, sumó dos importantes puntos que le dan todavia posibilidades de lograr la ansiada clasificación para la fase final,

En 20 días más comenzará la demolición de estadio

Obra a cargo de Ingenieros Asociados

La empresa nacional Ingenieros Asociados S.A." erá la encargada de ejecutar os trabajos de demolición del ector oeste del estadio "Her- ando Siles" de esta capital.

La adjudicación se la realizó yer en Junta de Almonedas fectuada en el Comité organizador de los VIII Juegos Deportivos Bolivarianos, a ealizarse en el país en 1977.

A la reunión asistieron iembros del mencionado omité de la Secretaria General e Deportes de la Presidencia de República, y representantes e la Cámara de Construcción y e la Contraloría General de la epública.

Se adjudicó la obra a la encionada empresa luego de onocido el informe de la omisión encargada de estudiar s respectivas propuestas. La mpresa Ingenieros Asociados gró el mayor puntaje de uerdo a las especificaciones cnicas, por el precio, plazo de ntrega, equipos disponibles, an de trabajo, personal téc- co y por la experiencia que ene en su ramo.

De acuerdo a lo previsto la emolición del sector frontal - referencia - del estadio "Hernando Siles" deberá iciarse dentro de 20 días. La emolición del sector deberá star concluida en plazo de 120 as, a partir del día de la iciación de los trabajos.

El costo de acuerdo a lo in- rmado asciende a la suma de millón 46 mil 310 pesos boli- anos. Se destacó que este es un recio intermedio ya que las ras dos propuestas consig- adas sumas mayores y enores.

Las otras dos empresas que rciaron en la adjudicación de s obras de demolición fueron OFTECO y Volquetas ollmani".

Para que los trabajos se icien dentro del tiempo pre- sto es muy importante - se dijo PRESENCIA - que tanto la ontraloría General de la epública así como los res- ectivos organismos agilicen la rtación de la Resolución y los ámites respectivos. Caso ntrario se sufrirán demoras erjudiciales.

La demolición del estadio "Hernando Siles" - se recalcó - se la realizará por sectores a objeto de no interferir el desarrollo de los torneos oficiales de la Asociación de Fútbol de La Paz y el actual torneo nacional por la copa "Simón Bolivar".

La Comisión encargada de estudiar las respectivas propuestas y que favoreció a la empresa Ingenieros Asociados estuvo integrada por: Emilio Carvajal, representante de la Cámara de Construcción, Jaime Pinel, de la Contraloría General de la República y Germán Caero, del Comité Organizador de los VIII Juegos Bolivarianos a realizarse en nuestro

Básquet

Ingavi-Municipal en atractiva jornada

Ingavi, serio aspirante a lograr el título de la temporada, enfrentará esta noche al fuerte equipo de Municipal en el principal encuentro de una nueva fecha del torneo oficial de básquetbol, categoría masculina.

En el semifondo de la jornada de hoy deberán jugar los quintetos de Jaime Laredo con Litoral.

El preliminar - único lance femenino en la programación - estará a cargo de The Law con Colonia.

En lo que respecta a los encuentros que protagonizarán los equipos masculinos debemos señalar que ambos tienen marcada importancia.

Municipal equipo que no perdió esperanzas de terciar por el título puede constituirse en serio rival del plantel de Ingavi. El partido puede ser bastante equilibrado en vista de que en ambos planteles actúan figuras de primera y capaces de definir un partido en cualquier instante. Una derrota de Ingavi puede significar cambios fundamentales en la tabla de posiciones.

En el semifondo Litoral - que sin duda esperará un contraste de Ingavi - deberá enfrentar al plantel de Jaime Laredo. En las estadísticas los "tricolores" son los favoritos para adjudicarse el triunfo pero, no se debe descartar cualquier posible sorpresa por parte de los "laredistas".

En damas The Law y Colonia protagonizarán el "clásico chico" del torneo. Ambos equipos ocupan puestos de retaguardia y procurarán el triunfo para mejorar de colocación y evitar la sombra del descenso.

La jornada deberá iniciarse a las 19 horas.

Socios "atigrados" irán a Cochabamba

Una caravana de simpatizantes y socios del club The Strongest viajará mañana con destino a Cochabamba con la finalidad de alentar a su primer equipo de fútbol el venidero domingo frente a Aurora.

La organización está a cargo de la secretaría de relaciones del Comité de Filiales y hasta el momento numerosos son los socios inscritos para alentar a su equipo en el estadio "Felix Capriles" de Cochabamba.

Posiciones en el Nacional

SERIE "A"

EQUIPOS	Pj.	Pg.	Pe.	Pp.	Gf.	Gc.	Pts.
Bolivar	8	6	2	0	15	4	14
San José	8	4	0	4	7	10	8
Petrolero	8	3	2	3	15	13	8
La Bélgica	8	2	3	3	10	12	7
Wilsterman	8	3	0	5	11	17	6
Stormers	8	2	1	5	10	16	5

SERIE "B"

The Strongest	8	7	1	0	21	6	15
Fancesa	8	3	2	3	11	16	8
Guabirá	8	2	3	3	14	12	7
Aurora	8	2	3	3	16	11	7
Independiente	8	3	0	5	10	20	6
Oeste Petrolero	8	2	1	5	7	14	5

LA PROXIMA FECHA: Domingo 17 de Noviembre: Serie "A": En La Paz: Bolivar vs. Petrolero. En Potosí: Wilsterman vs. Stormers. En Oruro: San José vs. La Bélgica. Serie "B": En Cochabamba: Aurora vs. The Strongest. En Sucre: Fancesa vs. Unificada. En Santa Cruz: Oeste Petrolero vs. Guabirá.

Salve sus RIÑONES con
AMANCAY
DIURETICO

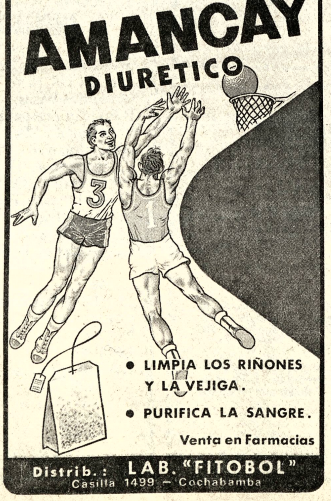

• LIMPIA LOS RIÑONES Y LA VEJIGA.
• PURIFICA LA SANGRE.
Venta en Farmacias
Distrib.: LAB. "FITOBOL"
Casilla 1499 - Cochabamba

CLUB TV PHILIPS

Inscribase en estas direcciones y gane un televisor CASI GRATIS

ALMACENES ARTEAGA.....Comercio 897 esq. J. Sanjinez
CASA SEUL.....J. Sanjinez 989 esq. Potosi
ALMACENES CALLA.....Loayza esq. Potosi (Ed. Fenix)
ESTABLECIMIENTOS HERTZ.....Tumusla 701
FERRETERIA EYZAGUIRRE.....Colombia esq. Plaza Sucre
IMPEX FERRUFINO.....Av. de las Americas 411
LABORATORIOS JASS.....Yanacocha 339
GABINO QUELCA.....Viacha
BAZAR SANTA CRUZ.....Calle Sta. Cruz 194
GALERIA PHILIPS.....Loayza 207
CASA SIERRA (Oruro).....Av. 6 de Octubre 1555
COMERCIAL AMAUTA (Oruro).....Av. 6 de Oct. esq. Ayacucho
RIVERO y Cia. (Oruro).....Bolivar 595
CASA ECRON (Oruro).....Potosi 1587
ESTEBAN BAPTISTA OSSIO.....Huanuni
EUFRONIO GOMEZ.....Huanuni
COMERCIAL LOREDO.....(Llallagua) Linares 13
CARLOS AGUAYO.....Linares 70

PHILIPS